

Deventer, 3 juli 2019

Betreft: Nader onderzoek marterachtigen Perceel naast J. van Woensel Kooylaan 28 te Naarden

De initiatiefnemer is voornemens een vrijstaande woning te realiseren op het perceel. In dit kader heeft EcoTierra- ecologisch adviesbureau op 13 maart 2019 een quickscan flora en fauna uitgevoerd op deze locatie. Uit de quickscan kwam naar voren dat het niet uit te sluiten was dat kleine marterachtigen, steenmarter en mogelijk boommarter voorkomen binnen het plangebied. Conclusie van de quickscan was dat er met behulp van een cameraval/ struikrover bepaald diende te worden of marterachtigen voorkomen binnen het plangebied. Er is gekozen voor het plaatsen van een struikrover omdat deze methode tot op heden een van de beste methodes is gebleken om kleine, snelle marterachtigen te kunnen vastleggen.



Afbeelding 1: Ligging plangebied (bron: Atlas Gelderland, luchtfoto 2018). Groene ster: 1^{ste} locatie struikrover, gele ster 2^{de} locatie struikrover, blauwe blok: cameraval.

Onderzoeksinspanning en resultaten

Op dinsdag 16 april is er op de locatie voor het eerst een struikrover geplaatst (groene ster afbeelding 1) om eventueel voorkomende marterachtigen vast te leggen op camera.

De struikrover is op 7 mei weer opgehaald voor controle. Tijdens het ophalen bleek dat de struikrover een stuk verplaatst was binnen het plangebied. Dit is gebeurd ongeveer twee weken na plaatsing. Er zijn in deze periode geen kleine marterachtigen vastgelegd op de camera. Waarnemingen betroffen voornamelijk bruine rat, veldmuizen, hond en enkele vogelsoorten.

Omdat de camera verplaatst was is er voor de zekerheid besloten om de struikrover nogmaals elders in het plangebied te plaatsen (gele ster afbeelding 1). Het terugplaatsen van de struikrover is gebeurd op woensdag 8 mei. Tevens is er naast de struikrover ook een gewone wildcamera geplaatst (blauw vierkant afbeelding 1). De struikrover was deze keer niet meer verplaatst en ook de wildcamera heeft de gehele periode gehangen. Uiteindelijk zijn de struikrover en wildcamera op maandag 8 juli weer opgehaald.

Ook in deze periode zijn geen waarnemingen, op beide camera's, van kleine marterachtigen gedaan. Wederom betroffen de waarnemingen met name bruine rat, hond, muizen en verschillende vogelsoorten.



Foto: geplaatste struikrover.



Foto: Beeldmateriaal struikrover. Bruine rat.

Conclusie onderzoek

Er zijn geen (kleine) marterachtigen vastgelegd op de struikrover en wildcamera. Derhalve kan worden geconcludeerd dat het plangebied geen significante functie heeft voor marterachtigen. De periode waarin de camera's hebben gedraaid betreft de voortplantingsperiode voor marterachtigen. Wanneer er exemplaren aanwezig waren geweest zouden de dieren zeker een keer op camera zijn vastgelegd.

Het plangebied betreft slechts een zeer klein deel van een veel groter groengebied en heeft een oppervlak minder dan 1 ha (1 ha wordt over het algemeen aangehouden om een nader onderzoek naar kleine marterachtigen in te zetten. Bon: Handreiking kleine marters in relatie tot soortenbescherming, provincie Noord-Brabant). De kans op vaste verblijfplaatsen was derhalve ook maar beperkt. Tevens blijkt het plangebied ook met enige regelmaat te worden bezocht door honden.

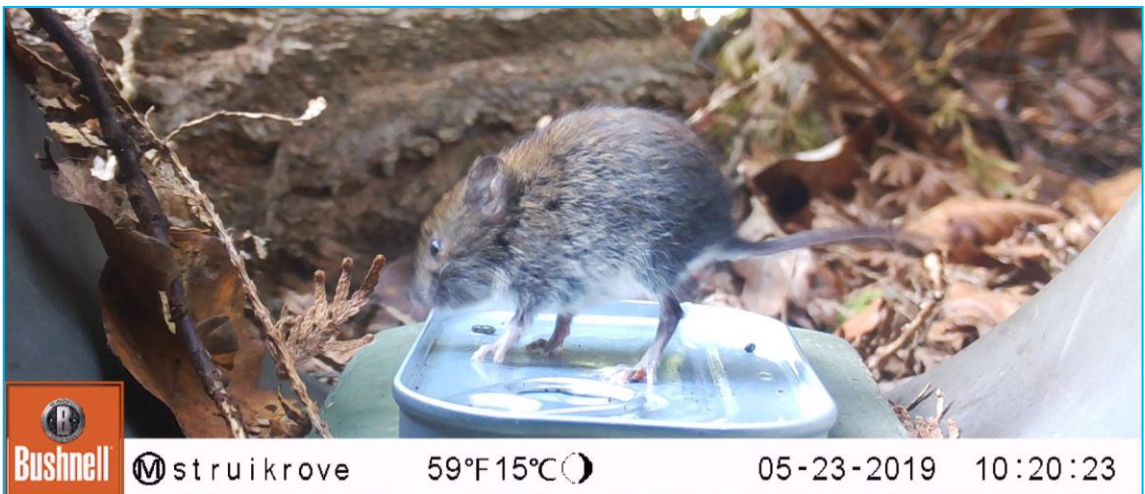
Er zijn aangaande (kleine) marterachtigen geen juridische gevolgen Wnb te verwachten met betrekking tot de voorgenomen ingrepen.

Wel komen algemeen voorkomende soorten zoals veldmuis en dergelijke voor binnen het plangebied. Algemeen voorkomende soorten zijn door de provincie vrijgesteld van de verbodsbepalingen als het een ruimtelijke ingreep of inrichting betreft (zie bijlage 1 voor vrijgestelde soorten). Wel geldt de zorgplicht voor dergelijke soorten.

De zorgplicht

De zorgplicht houdt in dat eenieder voldoende zorg in acht moet nemen voor de in het wild levende dieren en planten, alsmede voor hun directe leefomgeving

Voor alle soorten geldt een zorgplicht. Deze zorgplicht houdt in dat de initiatiefnemer passende maatregelen neemt om schade aan deze soorten te voorkomen of zoveel mogelijk te beperken. Hierbij gaat het bijvoorbeeld om het niet verontrusten of verstoren in de kwetsbare perioden zoals de winterslaap, de voortplantingstijd en de periode van afhankelijkheid van de jongen.

De kwetsbare perioden zijn niet voor alle verschillende soortgroepen gelijk. Als "veilige" periode voor alle groepen geldt in het algemeen de periode van half oktober tot eind november, de periode waarin de voortplantingstijd achter de rug is en dieren als de egel en amfibieën nog niet in winterslaap zijn. Bovendien zijn de houtduiven uit het laatste legsel dan waarschijnlijk ook al uitgevlogen.

Indien vooraf bekend is dat werkzaamheden moeten worden uitgevoerd binnen de kwetsbare perioden van de betreffende soorten, is het zaak ervoor te zorgen dat het gebied tegen die tijd ongeschikt is als leefgebied voor die soorten.

Advies

Het plan is reeds om de woning natuur-inclusief te bouwen (aanbrengen verblijfplaatsen en dergelijke, zover technisch mogelijk). Daarnaast wordt aangeraden om de aanwezige takkenrillen te verplaatsen naar de perceelsgrenzen. Dergelijke elementen blijven van groot belang voor diverse soorten en zijn goede natuurlijke erfafscheidingen. Het is raadzaam om een ter zake kundige bij het natuur-inclusief bouwen te betrekken zodat de te nemen maatregelen het meeste effect zullen hebben.