



ONDERZOEK STIKSTOFDEPOSITIE

NAARDERHEEM TE NAARDEN

Opdrachtgever:

Aeres Milieu

Projectnr:

AERO30-0001

Datum:

8 maart 2022

ONDERZOEK STIKSTOFDEPOSITIE

NAARDERHEEM TE NAARDEN

Opdrachtgever:	Aeres Milieu
Projectnr:	AERO30-0001
Rapportnr:	20210308-AERO30-RAP-STD-2.0
Status:	Definitief
Datum:	8 maart 2022

T 088 - 33 66 333
F 088 - 33 66 099
E info@kragten.nl



© 2019 Kragten
Niets uit dit rapport mag worden verveelvoudigd en/of openbaar gemaakt door middel van druk, fotokopie, microfilm of op welke andere wijze dan ook zonder voorafgaande toestemming van Kragten. Het is tevens verboden informatie en kennis verwerkt in dit rapport ter beschikking te stellen aan derden of op andere wijze toe te passen dan waaraan in de overeenkomst toestemming wordt verleend.

Opsteller:
RVH

Verificatie:
JGE

Validatie:
JGE



INHOUDSOPGAVE

1	INLEIDING.....	4
2	UITGANGSPUNTEN	5
2.1	Algemeen	5
2.2	Situering Natura 2000-gebieden	7
3	WETTELIJK KADER	8
3.1	Landelijke wet- en regelgeving.....	8
3.2	Voortoets.....	8
3.3	Passende beoordeling	8
4	BEREKENINGSSYSTEMATIEK.....	10
4.1	Rekenmodel.....	10
4.2	Situaties algemeen	10
4.3	Referentiesituatie	10
4.4	Beoogde situatie	10
5	REKENRESULTATEN EN BEOORDELING.....	12
6	CONCLUSIE.....	13

BIJLAGEN

B1	AERIUS
----	--------

1 INLEIDING

In opdracht van Aeres Milieu is door Kragten een stikstofdepositie onderzoek uitgevoerd in verband met het woningbouwplan "Naarderheem" te Naarden (gemeente Gooise Meren). Het onderzoek wordt uitgevoerd in het kader van een planologische procedure.

Doel van het onderzoek is toetsing van (negatieve) effecten op Natura 2000-gebieden, als gevolg van de activiteiten die het bestemmingsplan mogelijk maakt, aan de Wet natuurbescherming. Het onderzoek is uitgevoerd overeenkomstig de "Handreiking Passende Beoordeling Stikstofaspecten Bestemmingsplannen".

Ten behoeve van een voortoets in het kader van de Wet natuurbescherming is de gewenste situatie gemodelleerd op basis van de aangeleverde gegevens door de opdrachtgever. De depositie is op de omliggende Natura 2000-gebieden berekend en getoetst of de ontwikkeling (mogelijke) significant negatieve effecten veroorzaakt op de instandhoudingsdoelstellingen van Natura 2000-gebieden.

Voorliggende rapportage geeft een overzicht van de gehanteerde uitgangspunten en rekenmethodiek, de rekenresultaten en de bevindingen.

2 UITGANGSPUNTEN

2.1 Algemeen

Het plangebied is gelegen ten westen van de Amersfoortsestraatweg tussen de woonkern Naarden en Naarden-Vesting. Navolgende afbeelding geeft een globaal geografisch overzicht van de ligging van het plan.

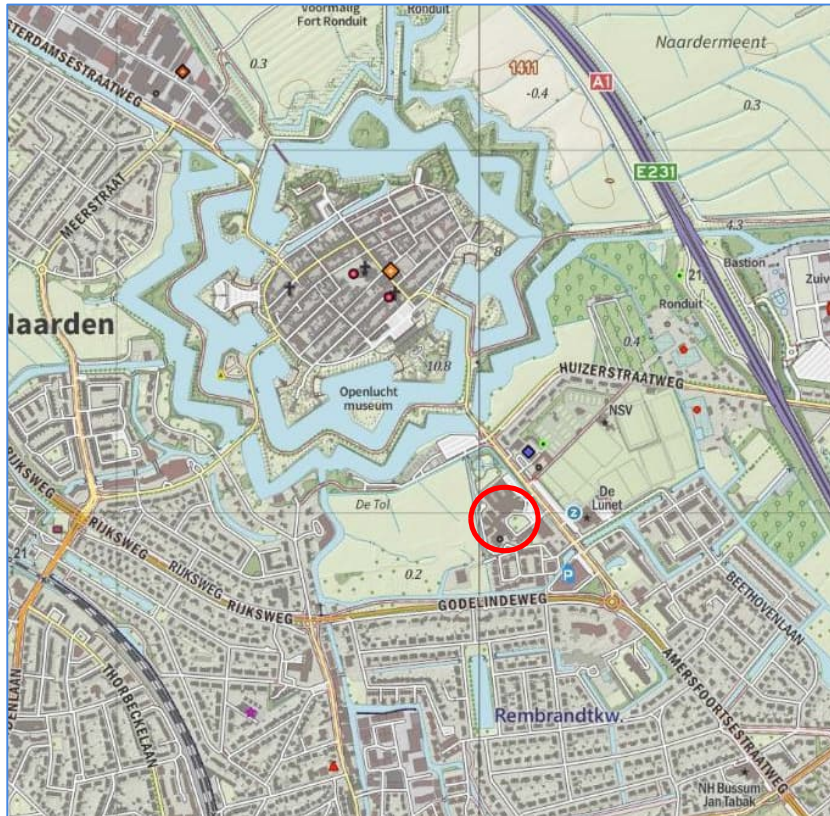

Afbeelding 1 Globale ligging plangebied

Het plan is onderverdeeld in twee fasen. Fase 1 omvat de realisatie van een zorgcentrum (inclusief woonfuncties). In fase 2 is de realisatie van woningbouw en maatschappelijke functies voorzien. In afbeelding 2 en 3 is de indeling van het plangebied weergegeven.

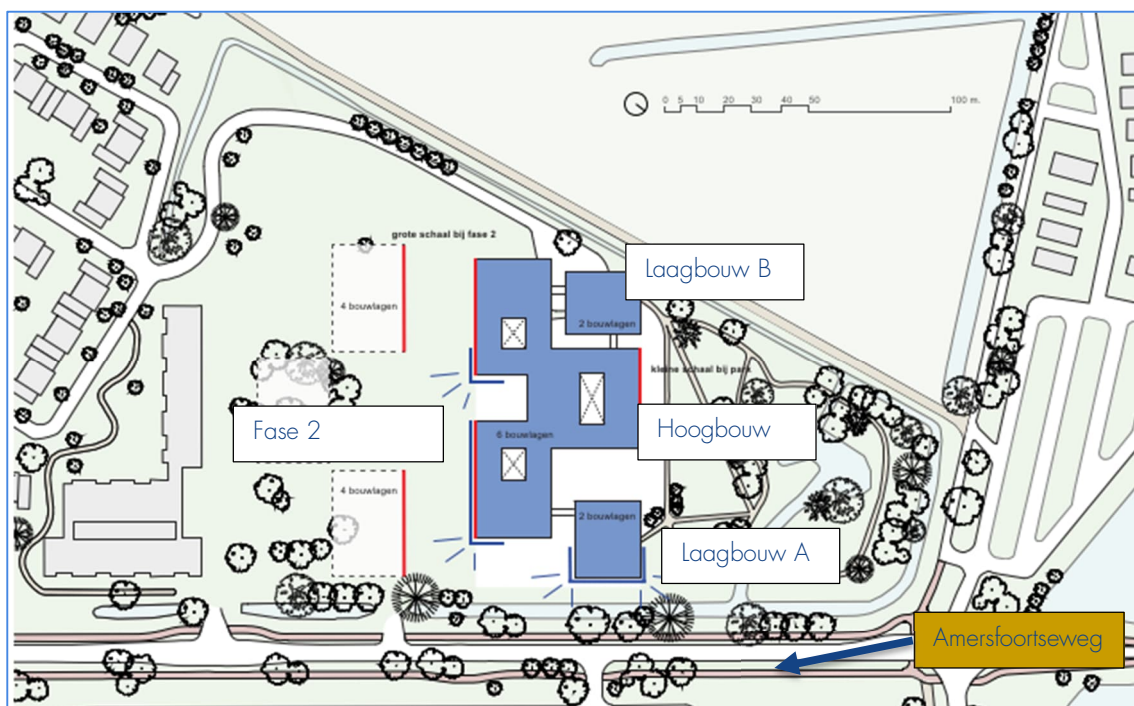

Afbeelding 2 Indeling plangebied – fase 1

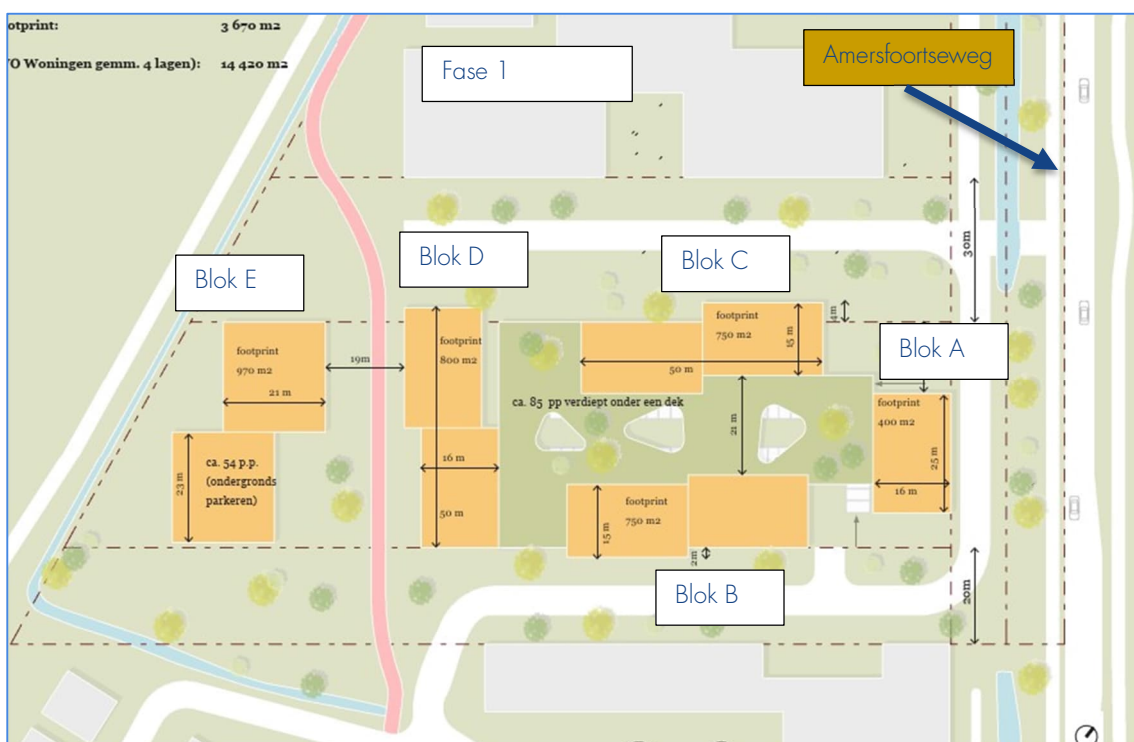

Afbeelding 3 Indeling plangebied – fase 2

2.2 Situering Natura 2000-gebieden

Ten behoeve van de stikstofdepositieberekeningen dient rekening gehouden te worden met de Natura 2000-gebieden binnen een straal waarbinnen een relevante bijdrage vanwege een plan verwacht kan worden. Onderstaande afbeelding geeft de locatie van de omliggende Natura 2000-gebieden.



Afbeelding 4 Situering Natura 2000-gebieden (bron: www.pdok.nl)

Het meest nabij gelegen Natura 2000-gebied betreft "Naardermeer", op circa 1,5 km in westelijke richting.

3 WETTELIJK KADER

3.1 Landelijke wet- en regelgeving

In het kader van de toets aan de Wet Natuurbescherming wordt bepaald of een project of plan (mogelijke) significant negatieve effecten veroorzaakt op de instandhoudingsdoelstellingen van Natura 2000-gebieden. Voor plannen en projecten dient middels een voortoets, eventueel gevolgd door een passende beoordeling, getoetst te worden of het plan of project mogelijk significant negatieve effecten kan hebben op gevoelige habitattypen die gelegen zijn binnen omliggende Natura 2000-gebieden. De beoordeling van plannen, projecten en andere handelingen is uitgewerkt in paragraaf 2.3 van de Wet natuurbescherming.

3.2 Voortoets

Bij de voortoets draait het om de vraag of sprake kan zijn van significante gevolgen. De significantie van de gevolgen voor een gebied als gevolg van een plan of project worden afgezet tegen de instandhoudingsdoelstellingen van een Natura 2000-gebied, die zijn neergelegd in het aanwijzingsbesluit en zijn uitgewerkt in het beheerplan voor dat gebied. Wanneer een plan of project gevolgen heeft voor het gebied, maar de instandhoudingsdoelstellingen daarvan niet in gevaar brengt, zijn significante gevolgen uitgesloten.

Bij de voortoets wordt bekeken of de ontwikkeling afzonderlijk of in combinatie met andere plannen of projecten significante gevolgen kan hebben. In hoeverre stikstofdepositie voor significante gevolgen op Natura 2000-gebieden kan zorgen, wordt in eerste instantie bepaald door te bezien of de ontwikkelingen die het plan of project mogelijk maakt tot een toename van stikstofdepositie leiden. Van ontwikkelingen die ten opzichte van de feitelijke situatie geen toename van de stikstofdepositie veroorzaken op Natura 2000-gebieden met stikstofgevoelige habitats waarvan de Kritische Depositie Waarde (KDW) wordt overschreden, zijn significante gevolgen met zekerheid uit te sluiten. In dit geval hoeft geen passende beoordeling te worden opgesteld.

Als uit de voortoets blijkt dat de realisatie van de in een plan of project opgenomen ontwikkelingsmogelijkheden wel leiden tot een toename van stikstofdepositie, waarbij op één of meer in het kader van Natura 2000 beschermde stikstofgevoelige habitats waarvan de KDW al wordt overschreden of door de toename van de stikstofdepositie kan worden overschreden, en tevens hierdoor significant negatieve effecten niet op voorhand zijn uit te sluiten, dient een passende beoordeling te worden opgesteld.

Ingeval een ontwikkeling een herhaling of voortzetting is van een plan of project waarvoor reeds eerder een passende beoordeling is gemaakt, kan ingevolge artikel 2.8 lid 2 van de Vwet natuurbescherming een nieuwe passende beoordeling achterwege blijven, voor zover deze redelijkerwijs geen nieuwe gegevens of inzichten kan opleveren omtrent de significante gevolgen ervan. De plan-mer die voor bestemmingsplannen is gekoppeld aan het opstellen van een passende beoordeling is in een dergelijke situatie niet nodig. Feitelijk is er dan al een (nog steeds actuele) passende beoordeling aanwezig, die aantoont dat schadelijke effecten als gevolg van het plan zijn uitgesloten.

3.3 Passende beoordeling

Wanneer een plan of project significante negatieve gevolgen kan hebben, moet het bestuursorgaan ingevolge de Wet natuurbescherming een passende beoordeling opstellen vóórdat een plan kan worden vastgesteld. In geval van een project kan middels een vergunning in het kader van de Vwet natuurbescherming de ontwikkeling worden vergund. Deze passende beoordeling moet de zekerheid geven dat de natuurlijke kenmerken van het betreffende gebied niet worden aangetast.

Een bestemmingsplan of project dient rekening te houden met de in het aanwijzingsbesluit voor het betrokken gebied vastgestelde instandhoudingsdoelstellingen en de wijze waarop deze zijn uitgewerkt in het voor het gebied vastgestelde beheerplan. De aanwijzingsbesluiten worden vastgesteld door de Minister van Economische

Zaken. De beheerplannen worden over het algemeen vastgesteld door Gedeputeerde Staten van de provincie waarin het gebied geheel of grotendeels is gelegen, behalve voor zover de verantwoordelijkheid voor het beheer bij het Rijk ligt.

Als het bevoegd gezag op grond van de passende beoordeling niet de vereiste zekerheid heeft verkregen dat een plan of project de natuurlijke kenmerken niet zal aantasten, kan het plan in beginsel niet worden vastgesteld of kan het project niet vergund worden. Dat is alleen anders als er geen alternatieve oplossingen beschikbaar zijn, sprake is van dwingende redenen van openbaar belang en compenserende maatregelen worden getroffen. In dat geval kan een plan toch worden vastgesteld c.q. een project worden vergund.

4 BEREKENINGSSYSTEMATIEK

4.1 Rekenmodel

Ten behoeve van de berekening van de stikstofdepositie in de Natura 2000-gebieden is een rekenmodel opgesteld met behulp van AERIUS Calculator, versie 2021¹. AERIUS Calculator rekent op basis van het Operationele Prioritaire Stoffen model (OPS) van het RIVM en standaard rekenmethode 2 (SRM2) uit de Regeling beoordeling luchtkwaliteit 2007.

4.2 Situaties algemeen

Voor de gegevens, van belang voor de onderstaande situaties, wordt onder meer gebruik gemaakt van het voor dit plan uitgevoerd verkeerskundig onderzoek².

Referentiesituatie

Bij een voortoets moeten de gevolgen van het plan worden gezien in relatie tot de referentiesituatie. Ingevolge de vaste jurisprudentie van de Afdeling bestuursrechtspraak van de Raad van State geldt als referentiesituatie bij de vaststelling van een nieuw bestemmingsplan ter vervanging van het geldende bestemmingsplan: de huidige – legale – feitelijke situatie ten tijde van de vaststelling van het nieuwe plan.

Beoogde situatie

Volgens vaste jurisprudentie van de Afdeling bestuursrechtspraak van de Raad van State moet zowel bij de voortoets als in de passende beoordeling van een bestemmingsplan worden uitgegaan van de maximale planologische mogelijkheden die een plan biedt, en niet van een inschatting van wat er in werkelijkheid zal gaan gebeuren of wat er wordt beoogd. De achterliggende gedachte is dat alle mogelijkheden die het bestemmingsplan biedt in de praktijk kunnen worden benut en dat de plantoets dus moet uitwijzen of ook in dat geval negatieve gevolgen voor een Natura 2000-gebied zijn uit te sluiten.

Teneinde inzicht te verkrijgen in de mogelijk significante effecten ter plaatse van Natura 2000-gebieden wordt in voorliggend onderzoek de depositie in de beoogde situatie bepaald.

Cumulatieve effecten

In het kader van een voortoets dient beschouwd te worden of het plan afzonderlijk – of in combinatie met andere plannen – significante gevolgen ter plaatse van nabijgelegen Natura 2000-gebieden heeft.

4.3 Referentiesituatie

Volgens het verkeerskundig onderzoek is in de referentiesituatie sprake van een verkeersgeneratie van 600 mvt/etm.

4.4 Beoogde situatie

De beoogde situatie betreft fase 1 en fase 2. Dit betekent dat zowel het zorgcentrum (met woonfuncties) alsmede de nieuwe woningen met maatschappelijke functies worden beschouwd. Volgens het verkeerskundig onderzoek genereert fase 1 (zorgcentrum) een verkeersstroom van 1.197 mvt/etm. Voor fase 2 wordt uitgegaan van 652 mvt/etm; een totaal van 1.849 mvt/etm.

Daarbij wordt er vanuit gegaan dat de nieuwe bebouwing gasloos wordt uitgevoerd, waardoor de voor stikstofdepositie relevante bronnen slechts de verkeersbewegingen in fase 1 en fase 2 betreffen.

¹ <https://calculator.aerius.nl/calculator/>

² Memo “verkeer en parkeren”

De verkeersgeneratie is beschouwd op het terrein van het zorgcentrum / woningen. Zodra dit verkeer op de Amersfoortsestraatweg (intensiteit van circa 5.400) rijdt, is het opgenomen in het heersend verkeersbeeld.

Voor de berekening van de stikstofdepositie wordt uitgegaan van rekenjaar 2022.

Bijlage 1 geeft een weergave van de invoergegevens.

5 REKENRESULTATEN EN BEOORDELING

Met behulp van het rekenprogramma Aeries Calculator is de depositiebijdrage vanwege de beoogde situatie berekend ter plaatse van nabijgelegen gevoelige habitattypen in de voor het plan relevante Natura 2000-gebieden. In bijlage 1 zijn de invoergegevens en rekenresultaten van de berekening naar de stikstofdepositie weergegeven middels de Aeries export.

Uit de uitgevoerde berekeningen van de gebruiksfase in relatie tot de referentiesituatie blijkt dat de stikstofdepositie niet meer dan 0,00 mol/ha/jaar bedraagt. De onderhavige ontwikkeling zal geen relevante significante cumulatieve effecten veroorzaken ter plaatse van nabijgelegen Natura 2000-gebieden. In het kader van een voortoets kunnen significant negatieve effecten derhalve worden uitgesloten waardoor het uitvoeren van een passende beoordeling niet aan de orde is en het aspect stikstofdepositie geen belemmering vormt.

6 CONCLUSIE

In opdracht van Aeres Milieu is door Kragten een stikstofdepositie onderzoek uitgevoerd in verband met het woningbouwplan "Naarderheem" te Naarden (gemeente Gooise Meren). Het onderzoek wordt uitgevoerd in het kader van een planologische procedure.

Doel van het onderzoek is toetsing van (negatieve) effecten op Natura 2000-gebieden, als gevolg van de activiteiten die het bestemmingsplan mogelijk maakt, aan de Wet natuurbescherming. Het onderzoek is uitgevoerd overeenkomstig de "Handreiking Passende Beoordeling Stikstofaspecten Bestemmingsplannen".

Uit de uitgevoerde berekeningen van de gebruiksfase blijkt dat de stikstofdepositie geen relevante significante cumulatieve effecten zal veroorzaken ter plaatse van nabijgelegen Natura 2000-gebieden. In het kader van een voortoets kunnen significant negatieve effecten derhalve worden uitgesloten waardoor het uitvoeren van een passende beoordeling niet aan de orde is en het aspect stikstofdepositie geen belemmering vormt voor de realisatie van de woningen.

BIJLAGEN

B1 AERIUS

Projectberekening

Dit document geeft een overzicht van de invoer en rekenresultaten van een Projectberekening met AERIUS Calculator. De berekening is uitgevoerd binnen stikstofgevoelige Natura 2000-gebieden, op rekenpunten die overlappen met habitattypen en/of leefgebieden die aangewezen zijn in het kader van de Wet natuurbescherming, gekoppeld aan een aangewezen soort, of nog onbekend maar mogelijk wel relevant, en waar tevens sprake is van een overbelaste of bijna overbelaste situatie voor stikstof.



- Overzicht
- Samenvatting situaties
- Resultaten
- Detailgegevens per emissiebron

*Meer toelichting over deze PDF kunt u vinden in een bijbehorende leeswijzer. Deze leeswijzer en overige documentatie is te raadplegen via:
www.aerius.nl/handleidingen-en-leeswijzers*



Contactgegevens

Rechtspersoon	Aeres Milieu
Inrichtingslocatie	Amersfoortsestraatweg, 1411 Naarden

Activiteit

Omschrijving	Naarderheem
Toelichting	gebruiksfas

Berekening

AERIUS kenmerk	RxbSRHDXA4W3
Datum berekening	08 maart 2022, 11:52
Rekenconfiguratie	Wnb-rekengrid

Totale emissie

	Rekenjaar	Emissie NH3	Emissie NOx
Referentie - Referentie	2022	0,9 kg/j	11,6 kg/j
Beoogd - Beoogd	2022	2,7 kg/j	35,6 kg/j

Resultaten

	Hoogste depositie Hexagon	Gebied
Referentie - Referentie	-	
Beoogd - Beoogd	1.857,49 mol/ha/j 5136636	Naardermeer
Gekarteerd oppervlak met toename (ha)	0,00 ha	
Gekarteerd oppervlak met afname (ha)	0,00 ha	
Grootste toename van depositie	0,00 mol/ha/j	
Grootste afname van depositie	0,00 mol/ha/j	



Beoogd (Beoogd), rekenjaar 2022

Emissiebronnen



Verkeersnetwerk

Emissie NH3

2,7 kg/j

Emissie NOx

35,6 kg/j



Referentie (Referentie), rekenjaar 2022

Emissiebronnen



Verkeersnetwerk

Emissie NH3

0,9 kg/j

Emissie NOx

11,6 kg/j

Hoogste af- en toename op (bijna) overbelaste stikstofgevoelige Natura 2000 gebieden.



De bronnen op de kaart horen bij de Beoogde situatie.

Resultaten stikstofgevoelige Natura 2000 gebieden situatie "Beoogd" (Beoogd) incl. saldering e/o referentie

	Berekend (ha gekarteerd)	Hoogste totale depositie (mol/ha/jr)	Met toename (ha gekarteerd)	Grootste toename (mol/ha/jr)	Met afname (ha gekarteerd)	Grootste afname (mol/ha/jr)
Totaal	0,00	0,00	0,00	0,00	0,00	0,00

Onderstaand is een overzicht opgenomen van alle Natura 2000-gebieden (binnen de maximale rekenafstand van 25 km) waar in de "Beoogde situatie" een bijdrage groter dan 0,00 mol/ha/jaar is berekend, maar waar in de "Projectberekening" (=verschilberekening) geen toe- of afname is berekend. Het effect vanuit de "Projectberekening" op deze gebieden is daarmee 0,00 mol/ha/jaar.

- Naardermeer



Disclaimer

Hoewel verstrekte gegevens kunnen dienen ter onderbouwing van een vergunningaanvraag, kunnen er geen rechten aan worden ontleend. De eigenaar van AERIUS aanvaardt geen aansprakelijkheid voor de inhoud van de door de gebruiker aangeboden informatie. Bovenstaande gegevens zijn enkel bruikbaar tot er een nieuwe versie van AERIUS beschikbaar is. AERIUS is een geregistreerd handelsmerk in Europa. Alle rechten die niet expliciet worden verleend, zijn voorbehouden.

Rekenbasis

Deze berekening is tot stand gekomen op basis van:

AERIUS versie	2021.0.4_20220217_5a8b67b7c6
Database versie	2021.0.4_5a8b67b7c6

Voor meer informatie over de gebruikte methodiek en data zie:
<https://www.aerius.nl/>

