

BURO SRO B.V.

T.a.v. dhr. H. van Arendonk  
't Goylaan 11  
3525 AA Utrecht

Datum 19 februari 2020  
Kenmerk BE/2019/804/r  
Uw kenmerk Email d.d. 18 december 2019  
Auteur(s) ing. M.J. Visschers  
Collegiale toets ir. ing. K.J. Rebergen

BLOM ECOLOGIE B.V.  
ADVIES & ONDERZOEK

Zandweg 46  
4181 PM Waardenburg

t 0418 820 288  
e info@blomecologie.nl  
i www.blomecologie.nl

KvK 67221904  
BTW 856882999B01  
IBAN NL21RABO0314240683

## Oriënterend onderzoek naar beschermde flora en fauna aan de Binklaan 82 te Bussum

Aan de Brinklaan 82 te Bussum is het voormalig klooster Mariënburg gesitueerd. De initiatiefnemer is voornemens om het complex om te vormen tot appartementencomplex alsmede ter plaatse van de huidige tuin, nieuwbouwappartementen te realiseren. Ten behoeve van het omvormen van het voormalige klooster dienen enkele kleine aanbouwen te worden verwijderd. Het bestemmingsplan voorziet niet in de beoogde ontwikkeling en dient derhalve te worden gewijzigd van 'tuin/maatschappelijk' naar 'wonen'.

De beoogde ontwikkeling heeft mogelijk een negatief effect op beschermde flora en fauna (soortenbescherming), beschermde natuurgebieden (gebiedsbescherming) en/of beschermde houtopstanden. Ten behoeve van de beoogde ontwikkeling geldt de wettelijke verplichting onderzoek te verrichten naar de aanwezigheid van beschermde flora en fauna en de mogelijke effecten van de ruimtelijke ingreep daarop. Middels voorliggend ecologisch oriënterend onderzoek is de (potentiële) aanwezigheid van beschermde flora en fauna en de betekenis van de planlocatie voor deze soorten in kaart gebracht.

Buro SRO begeleidt de ruimtelijke procedure en heeft Blom Ecologie B.V. verzocht de planlocatie te onderzoeken op aanwezigheid van beschermde flora en fauna en deze vervolgens te toetsen aan de effecten van de werkzaamheden en het geldende bestemmingsplan.

### Onderzoeksdoelen

Middels dit oriënterend onderzoek worden de volgende onderzoeksvragen beantwoord:

- Is het bestemmingsplan dat wordt opgesteld voor het project zoals hiervoor omschreven uitvoerbaar zoals het bepaalde in de Wro (art. 3.1.6 Bro)?
- Welke, krachtens de Wet natuurbescherming, beschermde flora en fauna zijn (potentieel) aanwezig op de planlocatie?
- Welke negatieve effecten treden op voor (potentieel) aanwezige flora en fauna als gevolg van de beoogde ruimtelijke ingreep?
- Heeft de beoogde ruimtelijke ingreep een negatief effect op het de instandhoudingsdoelen van Natura 2000-gebieden of de wezenlijke kenmerken en waarden van Natuurnetwerk Nederland?
- Heeft de beoogde ruimtelijke ingreep een negatief effect op houtopstanden die middels de Wet natuurbescherming zijn beschermd?
- Dienen er vervolgstappen in het kader van de Wet natuurbescherming te worden genomen, en zo ja, welke?

### Planlocatie

De planlocatie is gelegen aan de Brinklaan 82 te Bussum. Op het perceel is het voormalig klooster Mariënborg gesitueerd. De bouw van het klooster is gestart in het jaar 1878. De originele bebouwing is opgetrokken uit gemetselde muren zonder spouw. Het dak bestaat uit leistenen waarbij rondom daklijsten aanwezig zijn. In de loop van de tijd hebben enkele aanbouwen aan het pand plaatsgevonden waaronder serres, overkappingen en een brandtrap. De tuin bestaat uit een parkachtig landschap met zowel zeer grote oude bomen als relatief jonge bomen, gazon, borders, wandelpaden, terrassen en/of parkeerplaatsen. In figuur 2 en bijlage 1 zijn een aantal foto's opgenomen die een impressie geven van de planlocatie en de directe omgeving hiervan.

De planlocatie is gelegen in het centrum van de plaats Bussum. De directe omgeving van de planlocatie wordt derhalve gekenmerkt door stedelijke bebouwing en infrastructuur zoals woningen, winkels, parkeerplaatsen, wegen, trottoirs, fietspaden en treinsporen. Door de aanwezigheid van deze structuren is er derhalve weinig verbinding van groenstructuren die voornamelijk buiten de dorpskern aanwezig zijn.

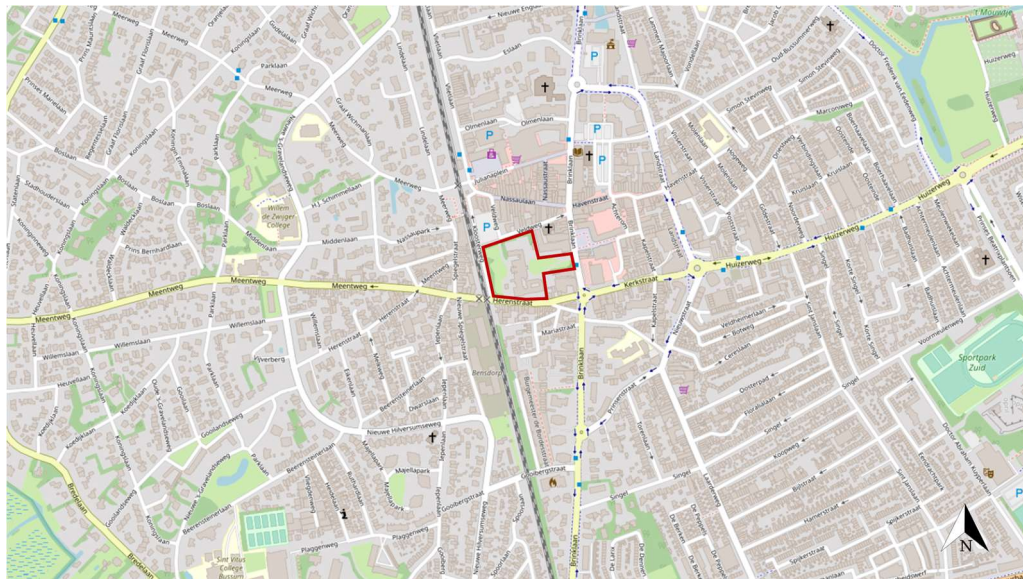

Figuur 1 De planlocatie (rood omkaderd) is gelegen aan de Brinklaan 82 te Bussum (bron kaartmateriaal: arcgis.com).



Figuur 2 Fotografische indruk van de planlocatie en de directe omgeving hiervan.

### Funcieverandering en effecten

De beoogde ingrepen zijn permanent van karakter. De beoogde ontwikkeling betreft de realisatie van een nieuwbouwappartementen in de tuin van het klooster en de ombouw van het klooster naar een appartementencomplex. Ten behoeve van de realisatie van de nieuwbouwappartementen dienen een aantal bomen in de tuin te worden verwijderd. Bij het omvormen van het klooster naar een appartementencomplex wordt gestreefd naar het behoud van authentieke kenmerken. De bestaande bebouwing aan de buitenzijde hersteld, c.q. gerestaureerd. De latere inferieure aanbouwsels worden, verwijderd en de bijbehorende gevels hersteld. De te verwijderen aanbouwen betreffen onder andere; twee uit glas opgetrokken serres, een brandtrap, een gevel van houten rabatdelen, een schuurtje, een tuinhuis en een overkapping. Ten behoeve van de ontwikkeling dient het bestemmingplan te worden aangepast. Het betreft een funcieverandering van 'tuin/maatschappelijk' naar 'wonen'. Onderstaand volgt een korte opsomming van de ingrepen en effecten:

- saneren van diverse aanbouwen: algemene sloopwerkzaamheden en afvoer sloopmateriaal;
- kappen van bomen: kapwerkzaamheden/graaf- en dempwerkzaamheden;
- verwijderen terreininrichting, waaronder gedeelte van het groen: graafwerkzaamheden, transport (afvoer) van materiaal en groen;
- egaliseren terrein: graafwerkzaamheden en grondtransport;
- realisatie nieuwbouw en verbouw: algemene bouwwerkzaamheden;
- revitalisatie terrein en aanleg verharding: allerhande (straat- en hoveniers) werkzaamheden.



Figuur 3 Visuele representatie van de beoogde situatie (bron: Buro SRO).

### Methode

Dit oriënterend onderzoek verkent alle relevante vakgebieden met betrekking tot de Wet natuurbescherming. Hierbij wordt een beoordeling gegeven van de aanwezigheid van specifieke potentie voor beschermde flora en fauna op de planlocatie, de betekenis van de planlocatie voor de aanwezige soorten en de effecten van de voorgenomen ingrepen op de soorten. Dit onderzoek bestaat uit een veldbezoek en raadpleging van externe bronnen.



### *Veldbezoek*

Het veldbezoek is een momentopname van de aanwezige flora en fauna. Tijdens het veldbezoek is de planlocatie nauwkeurig onderzocht, waarbij ook gelet werd op sporen en delen of restanten van planten en/of dieren. Het veldbezoek heeft plaatsgevonden op 15 januari 2020 en is uitgevoerd door ing. M.J. Visschers. De weersomstandigheden tijdens het veldbezoek waren; buig, 8/8 bewolkt, 11° Celsius en windkracht 2-3 (Bft).

### *Externe bronnen*

Vaak zijn er al gegevens bekend over een planlocatie en de directe omgeving hiervan. Deze gegevens worden onder andere beheerd in rapporten en naslagwerken en door de Nationale Database Flora en Fauna (NDFF). Raadpleging van externe bronnen levert vaak nuttige aanvullende informatie op en biedt daarmee een vollediger beeld van de (mogelijk) aanwezige flora en fauna.

## **Wet natuurbescherming**

Per 1 januari 2017 zijn drie voormalige wetten; de Flora- en faunawet samen met de Boswet en de Natuurbeschermingswet 1998, vervangen door de Wet natuurbescherming (Wnb). Bevoegdheden zijn met het ingaan van deze wet overgedragen van het rijk naar de provincie.

### *Algemene zorgplicht*

In de Algemene zorgplicht (art. 1.11) wordt voorgeschreven dat nadelige gevolgen voor flora en fauna voorkomen moet worden. Het uitgangspunt van de Algemene zorgplicht is dat het doden, verwonden, verontrusten of beschadigen van flora en fauna wordt vermeden. Deze zorgplicht geldt voor iedereen.

### *(a) Soortenbescherming*

De soortenbescherming is opgedeeld in de volgende beschermingsregimes: *Vogelrichtlijnsoorten* (art. 3.1), *Habitatrichtlijnsoorten* (art. 3.5) en *Andere soorten* (art. 3.10). Hierin worden ook rust- en voortplantingsverblijfplaatsen en het functioneel leefgebied beschermd. Bij negatieve effecten op soorten in de specifieke soortenbescherming geldt een ontheffingsplicht.

Van de verboden als bedoeld in *Andere soorten* art. 3.10 eerste lid kan door bevoegd gezag vrijstelling verleend worden voor het opzettelijk doden of vangen van individuen en voor het opzettelijk beschadigen of vernielen van vaste voortplantingsplaatsen of rustplaatsen voor bepaalde soorten.

In de verordening Ruimte van de provincie Noord-Holland is voor de volgende soorten vrijstelling opgenomen in het kader van ruimtelijke ontwikkelingen:

*Tabel 1 Vrijgestelde soorten in het kader van ruimtelijke ontwikkelingen in de provincie Noord-Holland.*

<i>Aardmuis</i>	<i>Gewone bosspitsmuis</i>	<i>Ondergrondse woelmuis</i>
<i>Bastaardkikker</i>	<i>Gewone pad</i>	<i>Ree</i>
<i>Bosmuis</i>	<i>Haas</i>	<i>Rosse woelmuis</i>
<i>Bruine kikker</i>	<i>Huisspitsmuis</i>	<i>Tweekleurige bosspitsmuis</i>
<i>Dwergmuis</i>	<i>Kleine watersalamander</i>	<i>Veldmuis</i>
<i>Dwergspitsmuis</i>	<i>Konijn</i>	<i>Vos</i>
<i>Egel</i>	<i>Meerkikker</i>	<i>Woelrat</i>

### *(b) Gebiedsbescherming*

Naast de specifieke soortenbescherming kent Nederland ook gebiedsbescherming, waarbij bepaalde gebieden extra bescherming genieten. Het gaat hier hoofdzakelijk om Natura 2000-gebieden en het Natuurnetwerk Nederland. In deze gebieden mogen in principe geen werkzaamheden binnen de grenzen uitgevoerd worden. Voor werkzaamheden in Natura 2000-gebieden is bij mogelijke effecten een Voortoets vereist en binnen het Natuurnetwerk Nederland geldt het 'nee, tenzij'-principe. In bepaalde gevallen dient er natuurcompensatie uitgevoerd te worden. Ten aanzien van Natura 2000-gebieden kunnen ook externe effecten als stikstofdepositie en licht- of geluidsuitstraling van invloed zijn. Ten aanzien van het Natuurnetwerk Nederland geldt dat externe werking geen toetsingskader is. Bij negatieve effecten op beschermde natuurgebieden geldt een ontheffingsplicht.

### *(c) Houtopstanden*

Houtopstanden onder de Wnb betreffen zelfstandige eenheden van bomen, boomvormers, struiken, hakhout of griend, met een oppervlakte van 1000 m<sup>2</sup> of meer, of een rijbeplanting met meer dan 20 bomen. Het is verboden een houtopstand geheel of gedeeltelijk te vellen of te doen vellen, met uitzondering van het periodiek vellen van griend- of hakhout, zonder voorafgaande melding daarvan bij gedeputeerde staten. Ingeval een houtopstand geheel of gedeeltelijk is geveld, dient deze binnen drie jaar herplant te worden.

### **Beoordeling (a) soortenbescherming**

Op basis van het veldbezoek en de bureaustudie wordt per soortgroep besproken wat de potentie van de planlocatie en de directe omgeving daarvan is en welke effecten daarop te verwachten zijn ten gevolge van de beoogde ontwikkeling. Voor een aantal van de nationaal beschermde soorten (beschermingsregime 'Andere soorten') geldt vrijstelling in het kader van ruimtelijke ontwikkelingen (zie *soortenbescherming*). In de voorliggende beoordeling is specifiek gelet op de potentiële aanwezigheid van beschermde soorten waarvoor geen vrijstelling geldt c.q. soorten waarvoor een ontheffingsplicht noodzakelijk is.

#### *Vaatplanten*

In de directe omgeving van de planlocatie is het voorkomen bekend van de volgende beschermde vaatplanten: schubvaren en bosdravik (NDFF 2010-2020). Gedurende het veldbezoek zijn geen beschermde planten en/of sporen hiervan aangetroffen.

De beschreven waarneming van de schubvaren is gedaan op een tuinmuur binnen de dorpskern van Bussum. De afstand tussen de standplaats van de beschreven waarneming en de planlocatie bedraagt meer dan één kilometer. Schubvaren staat op zonnig tot half beschaduwde, warm, droog, zwak basisch tot kalkrijk, niet te voedselarm tot niet te voedselrijk, stikstofarm substraat. Ze groeit met name op rotsen (vooral op kalksteen), in rotsspleten, op oude muren en op puinhellingen. Potentieel leefgebied is aanwezig op de planlocatie. Deze varen is ook in het winterseizoen goed waarneembaar omdat ze bladhoudend is. Echter is de schubvaren niet waargenomen op de planlocatie en/of op structuren die worden aangetast als gevolg van de ontwikkeling.

De beschreven waarneming van de bosdravik is gedaan aan de rand van bosgebied in de buurt van de Meerweg te Hilversum. De afstand tussen de standplaats van de beschreven waarneming en de planlocatie bedraagt meer dan één kilometer (ca. 1,3 km). Bosdravik staat op zonnige tot licht beschaduwde, vochtige, voedselarme tot matig voedselrijke, kalkrijke, humushoudende, matig stikstofrijke, vaak lemige grond. Ze groeit op lichte plekken in loof- en hellingbossen, in boszomen en op kapvlakten. De soort is moeilijk waarneembaar in het winterseizoen. Echter is het plangebied ter plaatse van gepande werkzaamheden niet geschikt als potentiële standplaats voor de soort. De soort is erg gevoelig voor afwezigheid van beheer (verruiging), maar ook gevoelig voor (maai-)frequent beheer. Ondanks de tuin op sommige plekken een enigszins vergeten indruk maakt wordt er desalniettemin regelmatig gemaaid. De soort groeit ook op lichte plekken in bossen, en gaat achteruit als bossen dichter en donkerder worden. Van bos is geen sprake op de planlocatie. Er zijn diverse bomen aanwezig maar van een natuurlijke boszoom is eveneens niet aanwezig doordat in de overgang van de bomen naar het gazon, borders en/of paden aanwezig zijn. Het plangebied voor een soort als de bosdravik te aangeharkt en onnatuurlijk.

Ter plaatse van de planlocatie is slechts sprake van inheemse of aangeplante kruiden zonder beschermde status. Enkele waargenomen soorten betreffen: maagdenpalm, amandelwolfsmelk, campanula, akelei, heder, hortensia, guldenroede, lavendel, rozemarijn, haakmos, anemoon. Bomen en struiken op de planlocatie betreffen onder andere; kardinaalsmuts, egelantier, hondsroos, zuurbes, hulst, rododendron, mahonia, vlinderstruik, liguster, laurier, taxus, buxus, cypres, tamme kastanje, Amerikaanse eik, kers, sierappel, paardenkastanje, beuk en plataan. Op de muren van de bebouwing is geen (beschermde) muurvegetatie aangetroffen.

De beoogde ontwikkeling leidt niet tot aantasting van beschermde en/of kwetsbare vegetatie. Beschermde planten stellen over het algemeen specifieke eisen aan hun milieu, zoals kalkhoudende schrale grond of stikstofarme blauwe graslanden. De planlocatie is een parkachtige tuin met een voormalig klooster. Delen van het perceel zijn verhard. Gelet op de functie, ligging en het gebruik van het perceel in relatie tot de habitatpreferentie van kwetsbare

en zeldzame soorten wordt de aanwezigheid hiervan niet verwacht. Daarnaast zijn beschermde planten niet aangetroffen gedurende het veldbezoek, waarmee negatieve effecten ten aanzien van beschermde vaatplanten derhalve kunnen worden uitgesloten.

#### *Grondgebonden zoogdieren*

In de omgeving is onder andere de aanwezigheid van de volgende soorten vastgesteld: aardmuis, bosmuis, bruine rat, bunzing, das, dwergmuis, dwergspitsmuis, rode eekhoorn, egel, gewone bosspitsmuis, haas, huisspitsmuis, konijn, mol, muskusrat, ree, rosse woelmuis, veldmuis, vos, waterspitsmuis, wild zwijn en woelrat (Broekhuizen et al., 2016; NDFF 2010-2020). Voor de volgende soorten geldt dat deze beschermd zijn onder de Wet natuurbescherming en geen vrijstelling geldt in het kader van ruimtelijke ontwikkelingen: bunzing, das, rode eekhoorn en waterspitsmuis. Tijdens het veldbezoek zijn geen sporen aangetroffen van (beschermde) zoogdieren. Grondgebonden zoogdieren prefereren een leefomgeving waarin voldoende voedsel, rust- en voortplantingsmogelijkheden aanwezig zijn.

De planlocatie is geheel omheind en gelegen in het centrum van Bussum. Het perceel ligt (ecologisch gezien) nogal geïsoleerd en mist de aansluiting op natuurlijke ruigte en/of groenstructuren. Op de planlocatie zijn diverse onnatuurlijke aangeplante groenstructuren zoals bomen, struiken en gazon aanwezig. De aanwezige groenstructuren zijn echter beperkte van grootte en kwaliteit om een essentiële functie te vervullen voor de das of de bunzing. Deze soorten prefereren een ruigere, meer natuurlijke leefomgeving.

De rode eekhoorn is een soort die wel wordt waargenomen in een parkachtig landschap. Het essentiële habitat van de rode eekhoorn bestaat uit plaatsen waar voldoende voedsel (noten en zaden) te vinden is, zoals bossen maar ook parken en tuinen. Oudere loof- en naaldbomen voorzien de soort in hun voedselbehoefte en bieden schuil- en nestgelegenheid. Dergelijke oude bomen blijven behouden. De waarnemingen van rode eekhoorn zijn voornamelijk bekend vanuit de wijk 'Het Spiegel'. In deze omgeving zijn veel bomenlanen te vinden die leiden tot aaneengesloten bosgebieden. De planlocatie is een geïsoleerd gebied met enkele solitaire bomen. De rode eekhoorn verplaatst zich, door zijn kwetsbaarheid voor roofdieren, veelal van tak tot tak. Door het ontbreken van een (essentiële) migratieroute van de wijk 'Het Spiegel' naar de planlocatie, is het uitgesloten dat de planlocatie deel uitmaakt van het leefgebied van de soort.

Het voorkomen van de waterspitsmuis is per definitie uitgesloten op de planlocatie. Het habitat die deze soort prefereert betreft een waterrijk gebied met schoon, niet te voedselrijk water met een aanzienlijke ontwikkelde watervegetatie en ruig begroeide oevers. Bodem bedekkende vegetatie is een voorwaarde. Eveneens dienen in de oevers voldoende schuilmogelijkheden aanwezig te zijn. Dergelijke habitat is niet aanwezig op de planlocatie. Daarbij is deze soort zeer gevoelig voor (menselijke) verstoringen.

Gelet op het gebruik en de inrichting van de locatie en de afwezigheid van gunstige migratieroutes in de directe omgeving van de locatie is het aannemelijk dat soorten van de *Habitatrichtlijn* en niet vrijgestelde *Andere soorten* niet op de locatie voorkomen. Het voorkomen van de eekhoorn is niet uit te sluiten. Echter leidt de geplande ontwikkeling niet tot aantasting van essentieel leefgebied van de eekhoorn. De planlocatie heeft mogelijk een functie voor algemene soorten. Dit betreft met name egel, konijn, mol en veldmuis. Dergelijke soorten zijn dermate opportunistisch dat in de directe omgeving voldoende vergelijkbaar habitat aanwezig is waar ze zich al dan niet tijdelijk kunnen ophouden. Bovendien geldt voor dergelijke algemene soorten vrijstelling in het kader van ruimtelijke ontwikkelingen. Op en rondom de planlocatie zijn geen holen, nesten of sporen aangetroffen die duiden op de aanwezigheid van beschermde zoogdiersoorten die buiten de Verordening uitvoering Wet natuurbescherming van de provincie vallen (zie Wnb art 3.10). Effecten op beschermde zoogdieren zijn uitgesloten.

#### *Vleermuizen*

In de omgeving is het voorkomen bekend van onder andere: baardvleermuis, gewone dwergvleermuis, gewone grootoorvleermuis, laatvlieger, rosse vleermuis, ruige dwergvleermuis, tweekleurige vleermuis en watervleermuis (Broekhuizen et al., 2016; Limpens et al., 1997; NDFF 2010-2020). Tijdens het veldbezoek zijn er geen concrete sporen van vleermuizen aangetroffen. Onder de Wet natuurbescherming zijn alle in Nederland voorkomende vleermuizen als *Habitatrichtlijnsoorten* beschermd. Laanvormige bomenrijen, oude bomen met gaten en scheuren, (oude) gebouwen met kieren en spleten en/of structuurrijke groenelementen kunnen een functioneel onderdeel zijn van een vleermuishabitat (BIJ12

kennisdocument Gewone dwergvleermuis, 2017; Limpens et al., 1997; Dietz et al., 2011). Op de planlocatie zijn alle bomen geïnspecteerd op de aanwezigheid van boomholten welke kunnen dienen als rust- en/of verblijfplaats. In een aantal te kappen bomen zijn kieren, scheuren openstaande schors en/of holten aangetroffen (figuur 4). Deze holte kunnen dienen als vaste rust- en of verblijfplaats van boombewonende vleermuizen. De aanvliegroute is voor het merendeel van de openingen eveneens geschikt. Het is derhalve niet uit te sluiten dat de te kappen bomen op de planlocatie gebruikt wordt door boombewonende vleermuizen zoals baardvleermuis, gewone grootoorvleermuis, rosse vleermuis, ruige dwergvleermuis, tweekleurige vleermuis en watervleermuis



Figuur 4 Openingen in bomen die toegang kunnen verschaffen tot potentiële vaste rust en/of verblijfplaats.

De te bebouwing is nauwkeurig geïnspecteerd op de aan- dan wel afwezigheid van geschikte invliegopeningen waarbij specifiek is gelet op gebouw-delen die aan de ontwikkelingen onderhevig zijn. Alle gevels en daken van de betreffende bebouwing zijn gecontroleerd op eventuele openingen als open stootvoegen, kierende daklijsten, ontbrekende/scheefliggende pannen, ontbrekende specie en overige gevelafwerkingen die vleermuizen toegang kunnen verlenen tot een open dakruimte en/of spouwmuur waar ze een verblijfplaats zouden kunnen vinden. Zo'n verblijfplaats moet voldoen aan een geschikt microklimaat, met een constante (lage) temperatuur, een hoge luchtvochtigheid en weinig invloed van weersomstandigheden.

In figuur 5 is een selectie van openingen weergegeven die potentieel geschikt zijn als vleermuisverblijfplaats. Het historisch deel van het pand bestaat uit gemetselde muren zonder spouw. Een deel van de bebouwing (aanbouwen) heeft echter wel achterliggende ruimten zoals spouwmuur, tussen/achter gevelbetimmering, gootbetimmering en/of tussen dakbedekking en dakbeschoot. Op diverse plaatsen zijn openingen aanwezig die toegang tot dergelijke ruimten.



Figuur 5 Openingen in bebouwing die toegang kunnen verschaffen tot potentiële vaste rust en/of verblijfplaats.

Op basis van de karakteristieken van de bebouwing waaronder de hoogte en het feit dat het pand nog in gebruik is (verwarmd), kan de potentie voor (massa)winterzwermen niet worden uitgesloten. Het is derhalve niet uit te sluiten dat de bebouwing op de planlocatie gebruikt wordt door vleermuizen die in bebouwing leven, zoals gewone dwergvleermuis, laatvlieger en ruige dwergvleermuis.

Om vast te stellen of de planlocatie een essentiële functie voor gebouw- en/of boombewonende vleermuizen vervult, alsmede om de effecten van de ontwikkeling te op vleermuizen te toetsen is aanvullend onderzoek noodzakelijk. Het aanvullend onderzoek bestaat uit vijf veldbezoeken tussen april-oktober nodig, waarbij er 3 voorjaarsbezoeken dienen plaats te vinden en 2 najaarsbezoeken (Vleermuisprotocol, 2017). Middels aanvullend onderzoek wordt tevens vastgesteld of essentiële foerageergebieden en/of vliegroutes aanwezig zijn op de planlocatie. In de luwte van vegetatie of bebouwing kunnen vliegbewegingen en foerageeractiviteiten van vleermuizen plaatsvinden. Vleermuizen jagen op insecten waarbij ze opportunistisch gebruik maken van een groot netwerk aan jachtgebieden. De omvang en het gebruik van een gebied alsmede de jachttechniek en prooien verschillen per soort. Gedurende het foerageren verspreiden vleermuizen zich diffuus over het landschap waarbij veelal gebruik wordt gemaakt van bosranden, bomenlanen, oeverzones of andere structuurrijke zones. Tijdens de werkzaamheden kunnen negatieve effecten optreden voor passerende en jagende vleermuizen in de directe omgeving als gevolg van lichtgebruik. Vleermuizen kunnen verblind en daardoor gedesoriënteerd raken als gevolg van felle verlichting. Sterk verlichte locaties worden gemeden door vleermuizen. Tijdens en na de beoogde ontwikkeling dient bij voorkeur geen verlichting te worden toegepast. Bij voorkeur de werkzaamheden uitvoeren tussen zonsopkomst en zonsondergang. Mocht verlichting noodzakelijk zijn wordt vleermuisvriendelijke verlichting geadviseerd.

#### *Amfibieën*

In de omgeving is de aanwezigheid bekend van bastaardkikker, bruine kikker, gewone pad, heikikker, kleine watersalamander, meerkikker en rugstreeppad (Creemers & Van Delft, 2009; NDFF 2010-2020).

Voor de heikikker en rugstreeppad geldt dat deze beschermd zijn onder de Wet natuurbescherming en geen vrijstelling geldt in het kader van ruimtelijke ontwikkelingen. Tijdens het veldbezoek zijn geen amfibieën aangetroffen op de planlocatie. Amfibieën leven in zowel een aquatisch (m.n. lente/zomer) als een terrestrisch (m.n. herfst/winter) habitat. Beide habitatonderdelen dienen op korte afstand van elkaar te liggen. Op de planlocatie en in de directe omgeving is geen oppervlaktewater aanwezig waardoor het voorkomen van meer watergebonden soorten zoals de heikikker per definitie onwaarschijnlijk is. Daarbij is de heikikker erg kritisch ten aanzien van zijn leefgebied. De drie habitattypen waar de soort gebruik van maakt (ondiep, relatief zuur, zon beschenen en voedselarm voortplantingswater; vochtige plekken in schraal, ruig gebied zoals heide, hoogveen, laagveen en natuurlijk grasland voor in de actieve periode en vochtvrije plaatsen voor overwintering) dienen op zeer korte afstand tezamen voor te komen. Hierdoor wordt de heikikker vaak waargenomen in kleinschalige afwisselende landschappen welke worden gekenmerkt door schrale, ruige en vochtige omstandigheden. Watersystemen zijn ondiep, voedselarm en enigszins zuur, vaak betreffen dit vennen of moerasgebieden. Het landhabitat waar de heikikker gedurende de actieve periode aanwezig is dient ruig en te allen tijde vochtige te zijn. Veelal betreffen dit vochtige heidelandschappen of vochtig half-natuurlijke graslanden. Overwintering vindt veelal plaats in afgetrapte slootkanten of bosjes. De heikikker is duidelijk een cultuurvliesende soort die nauwelijks wordt aangetroffen in te intensief gebruikt agrarisch landschap, rond infrastructuur en bebouwing (Creemers & Van Delft, 2009). Door de afwezigheid van zowel aquatisch en terrestrisch habitat op de planlocatie en in de directe omgeving is het voorkomen van de heikikker uitgesloten. De rugstreeppad is een pionierssoort die vooral voorkomt in zandige gebieden met vergraafbare grond. De soort komt derhalve vaak voor op ruig, onbeschadwd terrein met lage tot geen vegetatie zoals braakliggende bouwterreinen, zandafgravingen en duingebieden. Het voortplantingswater is ondiep en warmt snel op, en bij voorkeur zonder vegetatie en concurrentie van andere amfibieën (BIJ12 kennisdocument Rugstreeppad, 2017; Creemers & Van Delft, 2009). In de huidige situatie is de planlocatie geenszins geschikt leefgebied voor de rugstreeppad door het ontbreken van functioneel leefgebied in de vorm van vergraafbaar



zand, ondiepe poeltjes of geschikte overwinteringslocaties. Desalniettemin kan de rugstreeppad opduiken wanneer zandige terreinen en watergevulde kuilen of rijsporen ontstaan tijdens graaf- en bouwwerkzaamheden. Omdat de soort in de afgelopen drie jaar binnen een straal van 1 km is waargenomen dienen maatregelen te worden genomen om vestiging van de rugstreeppad tijdens werkzaamheden te voorkomen (bijlage 2).

Het is niet uit te sluiten dat algemene, minder watergebonden soorten, zoals de gewone pad, gedurende de terrestrische (herfst/winter) periode voorkomen binnen de planlocatie. Deze dieren vallen echter onder de vrijstelling voor ruimtelijke ontwikkelingen (zie *Wet natuurbescherming*). Negatieve effecten op beschermde amfibieën zijn derhalve uitgesloten.

#### *Reptielen*

In de omgeving is de aanwezigheid bekend van de ringslang, levendbarende hagedis en zandhagedis (Creemers & Van Delft, 2009; NDFF 2010-2020). De beschreven waarnemingen bevinden zich allen buiten de dorpskern en hoofdzakelijk in de omliggende Natuurnetwerken. Reptielen worden niet verwacht op de planlocatie aangezien deze over het algemeen verbonden zijn aan structuurrijke en weinig verstoorde biotopen. Geschikt leefgebied voor deze soorten is niet aanwezig op de planlocatie. Negatieve effecten op beschermde reptielen zijn derhalve uitgesloten.

#### *Vissen*

Op de planlocatie en binnen de invloedssfeer van de beoogde ontwikkeling bevindt zich geen oppervlaktewater. Negatieve effecten op (beschermde) vissen zijn uitgesloten.

#### *Insecten en andere ongewervelden*

In de het Natuurnetwerk Nederland dat zich op een afstand van ca 1,5 km ten oosten van de planlocatie bevindt is de aanwezigheid bekend van de grote vos en de witsnuitlibel (NDFF 2010-2020). De grote vos is een zwervende dagvlinder die gebonden is aan (hoge) houtige vegetatie in een bosrijke omgeving. Waardplanten zijn hoofdzakelijk iep; zoete kers en sommige wilgensoorten worden zeer sporadisch ook gebruikt (Vlinderstichting grote vos, 2020). De gevlekte witsnuitlibel komt vooral voor in laagveenmoerassen en vegetatierijke vennen en duinplassen (Vlinderstichting gevlekte witsnuitlibel, 2020). Deze habitatonderdelen komen niet voor op of nabij de planlocatie. Op de planlocatie zijn gedurende het veldbezoek geen (sporen en/of delen van) beschermde vlinders, libellen of andere ongewervelden aangetroffen. Op de planlocatie zijn geen plantensoorten aangetroffen die specifiek voor een beschermde ongewervelde een waardplant vormen. Ook is er geen sprake van oud hout, zure vennetjes of andere specifieke omstandigheden die duiden op de mogelijke aanwezigheid van beschermde insecten of andere ongewervelden. Negatieve effecten op de soortgroep zijn uitgesloten.

#### *Vogels*

Op de planlocatie en de directe omgeving hiervan zijn tijdens het veldbezoek de volgende soorten waargenomen: Turkse tortel, gaai, kleine mantelmeeuw, ekster en merel.

#### *Vogels - Jaarrond beschermde nestlocaties (cat. 1 t/m 4)*

Gedurende het veldbezoek zijn geen nesten en/of sporen als braakballen, plukplaatsen, horsten, holen of uitwerpselen aangetroffen van soorten met een jaarrond beschermd leefgebied en/of nestlocatie. Er zijn geen nesten aangetroffen in de bomen op en rondom de planlocatie. De aanwezigheid van in bomen broedende soorten als buizerd, sperwer en ransuil kan uitgesloten worden. In de bebouwing zijn geen openingen aangetroffen die toegang verschaffen voor in bebouwing broedende uilen met jaarrond beschermde nesten (kerkuil en steenuil). Op de planlocatie is geen sprake van essentieel functioneel leefgebied van uilen en roofvogelsoorten. Grote gele kwikstaart broedt langs stromende watergangen in dichte vegetatie langs natuurlijke oevers of in kunstwerken als bruggen of stuwen. Voor deze soort is binnen de planlocatie geen functioneel leefgebied aanwezig.

Tijdens het veldbezoek zijn geen huismussen waargenomen op de planlocatie of in de directe omgeving. Het voormalig klooster is opgetrokken uit gemetselde muren en draagt een dak van leistenen. Het is niet bekend of het leistenen dak geschikt is als huismusnestlocatie. Voor het overgrote deel zijn aan het leistenen dak, zover bekend, geen werkzaamheden gepland. Het is echter mogelijk dat werkzaamheden direct naar nestlocaties leiden tot verstoring indien broedende huismussen aanwezig zijn. Op het perceel is een opstal aanwezig welke ten bate van

de ontwikkeling wordt gesaneerd. Deze opstal is opgetrokken uit gemetselde muren met een pannen dak. Direct naast deze opstal zijn ligusterhagen aanwezig, welke vaak een favoriet van huismussen zijn. Het is vooralsnog onbekend of de onderste rij dakpannen toegankelijk is voor huismussen. Alle benodigde essentiële habitatkenmerken die het voorkomen van de soort mogelijk maken zijn (in meer of mindere mate) aanwezig. Essentiële habitatkenmerken van de huismus betreffen groenblijvende hagen, voldoende foerageermogelijkheden, drink/badwater, droge zandige plekken en grind. Middels aanvullend onderzoek dient vastgesteld te worden of het plangebied een functie heeft voor de huismus. Dit kan middels twee gerichte veldbezoeken in het broedseizoen.

De gierzwaluw leeft evenals de huismus in de directe omgeving van mensen en broedt tevens als koloniebroeder in gevels en onder (pannen)daken (BIJ12 kennisdocument Gierzwaluw, 2017). De soort is vaak te vinden in woonwijken. In de gevels van het klooster zelf zijn geen openingen aanwezig die potentieel geschikt zijn als nestlocatie voor de gierzwaluw. Gierzwaluwen broeden met name onder een pannendaken, tussen de pannen en het dakbeschoot. Deze nestlocaties bereiken zij gewoonlijk door tussen de dakgoot en de gevel in te vliegen. Het pand op de planlocatie heeft dakgootbetimmering welke strak aansluit op de gevel. Het is derhalve niet mogelijk om via de zijgevel in te vliegen. Tevens sluiten de daken strak aan door de leistenen. Openstaande loodslabben zijn slecht zeer sporadisch aanwezig. De gierzwaluw kan niet vanuit zijn nest opstijgen, maar moet zich eerst ca. 3 meter naar beneden kunnen laten vallen om weg te kunnen vliegen. De opstal in de tuin is vanwege zijn hoogte per definitie ongeschikt als nestlocatie. Hierdoor kan de aanwezigheid van gierzwaluw op de planlocatie uitgesloten worden. Met voorbehoudt ten aanzien van de huismus is van overtreding van verbodsbepalingen ten aanzien van jaarrond beschermde nestlocaties en essentiële habitatonderdelen is geen sprake.

*Vogels - Algemene broedvogels en categorie 5 (beschermde nestlocatie gedurende broedperiode en bij ecologisch zwaarwegende redenen)*

De planlocatie voorziet in voedselaanbod en structuurrijke schuilgelegenheden voor algemene soorten. De struiken, bomen en bebouwing vormen voor algemene broedvogels zoals merel, duiven en kleine zangvogels geschikte nestlocaties. Gedurende het broedseizoen zijn de nesten en de functionele leefomgeving van voornoemde soorten beschermd. Het broedseizoen vangt aan onder bepaalde klimatologische omstandigheden en betreft indicatief de periode 15 maart t/m 15 juli. Ten aanzien van algemene broedvogels en categorie 5 soorten kunnen de werkzaamheden worden opgestart buiten het broedseizoen en/of na het ongeschikt maken van de planlocatie. Indien de beoogde werkzaamheden in het broedseizoen worden opgestart dient de locatie voorafgaand aan de werkzaamheden geïnspecteerd te worden door een ter zake deskundige.

### Beoordeling (b) gebiedsbescherming

De planlocatie maakt geen deel uit van een beschermd gebied en/of locatie betreffende: Natura 2000 en het Natuurnetwerk Nederland. Op een afstand van circa 1,4 km ligt het meest dichtbij gelegen Natura 2000-gebied 'Naardermeer' (figuur 6). Op een afstand van circa 850 m ligt het Natuurnetwerk Nederland (figuur 7).



Figuur 6 De planlocatie ligt op een afstand van 1,4 km tot het meest dichtbijgelegen Natura 2000-gebied, 'Naardermeer' (bron: nationaal Georegister PDOK).



Figuur7 De planlocatie ligt op een afstand van circa 850 m tot het Natuurnetwerk Nederland (bron: maps.noord-holland.nl).

Ondanks dat de beoogde ontwikkeling buiten een beschermd gebied uitgevoerd wordt, kunnen er nog steeds effecten optreden. Voor een aantal effecten (trillingen, geluid, optische verstoring etc.) geldt dat de afstand tot de omliggende Natura 2000-gebieden per definitie te groot is. Ten aanzien van het Natuurnetwerk Nederland geldt dat externe werking geen toetsingskader is. Een toename in stikstofdepositie kan een negatief effect sorteren op kwetsbare en gevoelige habitattypen. Vóór de uitspraak van de Raad van State (d.d. 29 mei 2019) werd beargumenteerd dat de afstand tot het Natura 2000-gebied dusdanig groot is, dat er t.a.v. de stikstofdepositie onder een drempelwaarde van 0,05 mol/ha/jaar zou blijven. De Raad van State heeft echter beoordeeld dat het Programma Aanpak Stikstof (PAS) niet als basis voor toestemming voor activiteiten mag worden gebruikt. Op basis van het PAS wordt vooruitlopend op toekomstige

positieve gevolgen van maatregelen voor beschermde natuurgebieden, alvast toestemming gegeven voor activiteiten die mogelijk schadelijk zijn voor die gebieden. Zo'n toestemming 'vooraf' mag niet meer. Hierdoor zijn alle gemelde activiteiten alsnog vergunning plichtig.

In september 2019 is de nieuwe Aerius calculator gepubliceerd. Ook werken het Rijk en provincies samen aan een beoordelingskader en handreiking voor intern salderen.

De herbeoordeling d.m.v. de herziene Aerius calculator moet daarom plaatsvinden voor alle nog niet onherroepelijke plannen of projecten waarvan uit een Aerius-berekening is gebleken dat de toename van de depositie:

- Onder de drempelwaarde van 0,05 mol/ha/jaar blijft. De in het PAS gehanteerde drempelwaarden zijn volgens de Afdeling niet goed onderbouwd en mogen daarom niet langer worden gebruikt (zolang de onderbouwing niet is verbeterd), óf:
- Binnen het PAS gemeld moest worden. Dit was het geval voor alle projecten met een depositie groter dan 0,05 en kleiner dan of gelijk aan 1 mol/ha/jaar, zolang er althans nog voldoende depositieruimte beschikbaar was, óf:
- Groter is dan 1 mol/ha/jaar (en dus binnen het PAS-vergunningplicht) maar waarvan de vergunning nog niet onherroepelijk is. Dat is het geval wanneer tegen het besluit bezwaar is gemaakt of beroep is ingesteld.

Ondanks de uitspraak is het (beperkt) mogelijk om plannen/projecten op korte termijn door te laten gaan. Dit wordt onderschreven in de 'Factsheet Woningbouwplannen, stikstof en Natura 2000-gebieden' (Ministerie van Binnenlandse Zaken, juli 2019). Uit goede motivering of herberekening van de stikstofdepositie moet dan blijken:

Dat er geen enkele toename van stikstofdepositie wordt verwacht, bijvoorbeeld vanwege de grote afstand tot Natura 2000-gebieden óf:

- Dat door toename van depositie de kritische depositiewaarden niet worden overschreden; dit is met name het geval wanneer de Natura 2000-gebieden weinig gevoelig zijn of wanneer de stikstofuitstoot uit andere bronnen relatief klein is, óf:
- Dat door (aanpassing van) plannen of projecten de emissies van stikstofoxiden en/of ammoniak juist afnemen waardoor effecten op Natura 2000-gebieden kunnen worden uitgesloten.

Blom Ecologie B.V. adviseert om projecten die kunnen leiden tot een toename van de uitstoot van stikstofoxiden of ammoniak opnieuw te beoordelen met de herziene versie van de Aerius calculator. Doel daarvan is vast te stellen of significante effecten kunnen worden uitgesloten.

De beoogde ontwikkeling betreft de sanering van enkele aanbouwen, het omvormen van de huidige bebouwing en de realisatie van een appartementengebouw, wat ten opzichte van de huidige situatie beperkte toename in het aantal verkeersbewegingen. De nieuwbouw zal met hogere isolatiewaarden en hoogrenderende stookinstallaties een relatief lage stikstofuitstoot hebben. Ten opzichte van de huidige situatie wordt verwacht dat er sprake zal zijn van een mogelijke toename in stikstofemissie op het perceel. Gedurende de werkzaamheden kan er een beperkte en tijdelijke toename in stikstofemissie verwacht worden ten gevolge van het gebruik van mobiele werktuigen (het 'projecteffect'). Gezien de mogelijke toename in stikstofemissie, het beperkte projecteffect en de afstand tot Natura 2000-gebieden (1,4 km) zijn negatieve gevolgen voor relevante Natura 2000-gebieden niet op voorhand uit te sluiten. Derhalve dient er een AERIUS-berekening uitgevoerd te worden.

### **Beoordeling (c) houtopstanden**

Houtopstanden onder de Wnb betreffen zelfstandige eenheden van bomen, boomvormers, struiken, hakhout of griend, met een oppervlakte van 1000 m<sup>2</sup> of meer, of een rijbeplanting met meer dan 20 bomen. Het is verboden een houtopstand geheel of gedeeltelijk te vellen of te doen vellen, met uitzondering van het periodiek vellen van griend- of hakhout, zonder voorafgaand melding te doen bij gedeputeerde staten. Ingeval een houtopstand geheel of gedeeltelijk is geveld, dient deze binnen drie jaar herplant te worden. Het vellen van houtopstanden is niet meldingsplichtig in het kader van de Wnb als het één van de volgende typen houtopstanden betreft:



- a) houtopstanden binnen de bij besluit van de gemeenteraad vastgestelde grenzen van de bebouwde kom;
- b) houtopstanden op erven of in tuinen;
- c) fruitbomen en windschermen om boomgaarden;
- d) naaldbomen, kennelijk bedoeld om te dienen als kerstbomen, indien niet ouder dan twintig jaar;
- e) kweekgoed;
- f) uit populieren of wilgen bestaande: (1) wegbeplantingen, (2) beplantingen langs waterwegen en/of (3) eenrijige beplantingen langs landbouwgronden;
- g) het dunnen van een houtopstand;
- h) uit populieren, wilgen, essen of elzen bestaande beplantingen die kennelijk zijn bedoeld voor de productie van houtige biomassa, indien zij: (1) ten minste eens per tien jaar worden geoogst, (2) bestaan uit minstens tienduizend stoven per hectare per beplantingseenheid, zijnde een aaneengesloten beplanting die niet wordt doorsneden door onbeplante stroken breder dan twee meter, en (3) zijn aangelegd na 1 januari 2013.

Ten behoeve van de ontwikkeling worden de 31 bomen op het perceel verwijderd. De houtopstanden betreffen geen houtopstanden zoals bedoeld in de WnB aangezien het geen rijbeplanting van meer dan 20 bomen op een oppervlakte van meer dan 1000 m<sup>2</sup> betreft.

De kapwerkzaamheden op de planlocatie vallen deze onder type a en b. Het kappen/verwijderen van houtopstanden op de planlocatie is derhalve niet meldingsplichtig in het kader van de Wet natuurbescherming.

Naast het landelijk en provinciaal beleid waar deze beoordeling op wordt getoetst hebben gemeenten hebben vaak een eigen beleid omtrent het kappen dan wel vellen van bomen en struiken. Dit is vaak opgenomen in een Algemene Plaatselijke Verordening (APV). De beoogde ontwikkeling leidt tot de kap van een 31 bomen. Gemeentelijke Verordeningen mogen niet strijdig zijn met landelijk/provinciaal beleid. Het is derhalve aanbevelingswaardig om in de voorbereidende fase de bepalingen in de APV af te stemmen met de gemeente om conflicterende situaties in een later stadium te voorkomen.

## Conclusies

### Samenvatting

#### (a) Soortenbescherming

De planlocatie heeft, behoudens mogelijk vleermuizen en huismussen, geen essentiële betekenis voor beschermde soorten. Er dient derhalve aanvullend onderzoek uitgevoerd te worden naar de volgende soorten of soortgroepen: vleermuizen en huismus. De planlocatie is mogelijk geschikt leefgebied voor algemene zoogdieren, foeragerende vleermuizen, amfibieën, insecten en broedvogels welke niet beschermd zijn (behoudens de Algemene zorgplicht) onder de Wet natuurbescherming. Ten aanzien van de rugstreeppad dienen voor aanvang van de werkzaamheden maatregelen te worden genomen.

#### (b) Gebiedsbescherming

De planlocatie maakt geen onderdeel uit van een Natura 2000-gebied of het Natuurnetwerk Gelderland. Gelet op de aard van de werkzaamheden, de afstand tot de gebieden en de beoogde situatie is van externe werking op omliggende Natura 2000-gebieden geen sprake. Er wordt geadviseerd om een AERIUS berekening uit te voeren. Een uitgebreide Voortoets en/of 'nee, tenzij'-toets is niet noodzakelijk.

#### (c) Houtopstanden

Op de planlocatie zijn geen houtopstanden aanwezig waarvoor bij kap een meldingsplicht geldt in het kader van de Wet natuurbescherming.

Tabel 2 Overzicht van de functie van het plangebied voor beschermde flora en fauna en ook de verwachte effecten naar aanleiding van de beoogde ingrepen en de eventueel daarop te nemen vervolgstap.  
(a) algemene broedvogel en cat. 5 soorten, (j) jaarrond beschermde nesten, cat. 1 t/m 4 soorten.

Legenda									
<b>Soortenbescherming</b>	vaatplanten	grondbonden zoogdieren	vleermuizen	Insecten en andere ongewervelden	amfibieën	reptielen	vissen	broedvogels (a)	broedvogels (j)
- = ongeschikt									
+ = geschikt									
n (nee)/ j (ja)/ m (maatregelen)									
Geschikt habitat <i>Vogelrichtlijnsoort</i>								+	+
Geschikt habitat <i>Habitatrichtlijnsoort</i>	-	-	+	-	-	-	-		
Geschikt habitat <i>Andere soort</i>	-	+/-		-	+/-	-	-		
Soortspecifiek onderzoek noodzakelijk	n	n	j	n	n	n	n	n	j
<b>Gebiedsbescherming</b>	afstand		effecten			nader onderzoek			
Natura 2000	1,4 km		mogelijk			AERIUS			
Natuurnetwerk Nederland	850 m		geen			n.v.t.			
<b>Houtopstanden</b>	aanwezig		kap			melding			
Struiken	ja		mogelijk			n.v.t.			
Bomen	ja		ja			n.v.t.			

### Uitvoerbaarheid

De beoogde ontwikkeling leidt (met voorbehoud ten aanzien van vleermuizen en huismussen) niet tot aantasting van beschermde natuurwaarden en/of beschermde gebieden. Voorafgaand aan de werkzaamheden dient met aanvullend onderzoek te worden vastgesteld of de te slopen bebouwing/gebouwdelen en te kappen bomen een relevante functie hebben voor vleermuizen en huismussen. Mogelijk dient in het verlengde hiervan een ontheffing te worden aangevraagd. Tijdens de uitvoering van de werkzaamheden dient rekening te worden gehouden met de vestiging van rugstreeppad en de (mogelijke) aanwezigheid van foeragerende vleermuizen en algemene broedvogels. Voor deze soorten dienen eventueel maatregelen te worden getroffen om effecten te voorkomen. De aanwezigheid van beschermde soorten en hun leefgebied vormen geen bezwaar voor de beoogde ontwikkeling (vrijstellingsbesluit).

Gezien het voorgaande onderzoek is er geen reden om aan te nemen dat eventueel benodigde ontheffingen, mits de juiste maatregelen worden getroffen en een wettelijk belang kan worden aangevoerd, niet verkregen zouden kunnen worden.

#### *Conclusie*

De beoogde ontwikkeling leidt, mits er geen negatieve effecten blijken uit aanvullende onderzoek, AERIUS-berekening en er enkele algemene maatregelen worden getroffen ten aanzien van de Algemene zorgplicht en algemene broedvogels, niet tot overtreding van de Wet natuurbescherming. De conclusie is dan ook dat de ontwikkeling aan de Brinklaan 82 te Bussum aannemelijk uitvoerbaar is zoals bepaald in de Wro (art. 3.1.6 Bro).

#### **Vervolgstappen**

- Voor de beoogde ontwikkeling dient aanvullend onderzoek naar huismus uitgevoerd te worden. Een aanvullend onderzoek naar huismus wordt uitgevoerd middels twee gerichte veldbezoeken in de periode 1 april t/m 15 mei of middels vier gerichte veldbezoeken in de periode 10 maart t/m 20 juni.
- Voor de beoogde ontwikkeling dient aanvullend onderzoek naar vleermuizen uitgevoerd te worden. Een aanvullend onderzoek naar vleermuizen wordt uitgevoerd middels vijf gerichte veldbezoeken in de periode 15 april t/m 30 september. De planlocatie heeft potentie voor winter-, zomer-, kraam- en paarverblijfplaatsen van gewone dwergvleermuis, laatvlieger en ruige dwergvleermuis, baardvleermuis, gewone grootoorvleermuis, rosse vleermuis, ruige dwergvleermuis, tweekleurige vleermuis en watervleermuis. Daarnaast zijn er mogelijk essentiële vliegroutes en/of foerageergebied aanwezig.
- Voor de beoogde ontwikkeling dient rekenkundig inzichtelijk te worden gemaakt of er sprake is van een verhoging van stikstofdepositie binnen kwetsbare habitats van Natura 2000-gebieden. Dit kan middels de AERIUS calculator.

#### **Te treffen maatregelen**

- Tijdens de werkzaamheden moet voorzichtig worden gehandeld met alle voorkomende flora en fauna (Algemene zorgplicht).
- Wanneer ondanks zorgvuldig handelen, onderzoek en advies schade lijkt te ontstaan voor beschermde flora en fauna, dient direct contact opgenomen te worden met een ter zake deskundige.
- Alle aanwezige vegetatie of bodemmateriaal (takken, stronken) gefaseerd verwijderen. Dit om bodembewonende dieren de kans te bieden in de nabijgelegen omgeving een ander leefgebied te benutten.
- Er wordt gelegenheid gegeven aan dieren, die tijdens de werkzaamheden worden gevonden, te vluchten of zich te verplaatsen naar een schuilplaats buiten het bereik van de werkzaamheden.
- De planlocatie tijdens de werkzaamheden en in de nieuwe situatie bij voorkeur niet verlichten en in de periode april-oktober de werkzaamheden tussen zonsopgang en zonsondergang uitvoeren (buiten schemerperiodes). Mocht verlichting noodzakelijk zijn hierbij een vleermuisvriendelijke verlichtingswijze toepassen (amberkleurig licht, lichtbundel nederwaarts richten, toepassen geconvergeerde lichtbundel).
- Voor rugstreeppad dient het terrein gedurende de ontwikkeling ongeschikt gehouden te worden (bijv. aanbrengen puinbed, voorkomen ontstaan puinhopen, egaliseren terrein e.d.) en/of ontoegankelijk gemaakt te worden voor de soort gedurende de bouwwerkzaamheden. Dit kan bijvoorbeeld door het plaatsen van schermen van stevig plastic of worteldoek van 50 centimeter hoog en minimaal 10 centimeter ingegraven in de grond. De voorzieningen die getroffen zijn om het gebied ontoegankelijk te maken moeten zodanig geplaatst en beheerd worden dat ze hun functie ten allen tijden kunnen vervullen.
- De werkzaamheden opstarten/uitvoeren buiten het broedseizoen van vogels (medio maart t/m medio juli). Als de werkzaamheden in het broedseizoen worden uitgevoerd dient voor de aanvang door een ter zake deskundig gecontroleerd te worden of er broedvogels aanwezig

zijn. E.e.a. op aanwijzing van deskundige. Als dit niet mogelijk is dienen de potentiële nestlocaties buiten het broedseizoen ongeschikt gemaakt te worden.

### Literatuur

- BIJ12, 2017. Kennisdocument Gewone dwergvleermuis *Pipistrellus pipistrellus*, versie 1.0. Publicatie: BIJ12, Utrecht.
- BIJ12, 2017. Kennisdocument Gierzwaluw *Apus apus*, versie 1.0. Publicatie: BIJ12, Utrecht.
- BIJ12, 2017. Kennisdocument Huismus *Passer domesticus*, versie 1.0. Publicatie: BIJ12, Utrecht.
- BIJ12, 2017. Kennisdocument Rugstreeppad *Epidalea calamita*, versie 1.0. Publicatie: BIJ12, Utrecht.
- Broekhuizen, S., K. Spoelstra, J.B.M. Thissen, K.J. Canters & J.C. Buys (redactie) 2016. Atlas van de Nederlandse zoogdieren. – Natuur van Nederland 12. Naturalis Biodiversity Center & EIS Kenniscentrum Insecten en andere ongewervelden, Leiden.
- Creemers, R.C.M & J.J.C.W. van Delft (RAVON) (redactie), 2009. De amfibieën en reptielen van Nederland. -Nederlandse fauna 9. Nationaal Natuurhistorisch Museum Naturalis, European Invertebrate Survey - Nederland, Leiden.
- Diepenbeek, A., 1999. Veldgids Diersporen. KNNV Uitgeverij 5e druk 2015, Zeist.
- Dietz, C., O. von Helversen, D. Nill & P.H.C. Lina, 2011. Vleermuizen: alle soorten van Europa en Noordwest-Afrika: biologie, kenmerken en bedreigingen. Tirion Natuur, Utrecht.
- Limpens, H., K. Mostert & W. Bongers, 1997. Atlas van de Nederlandse vleermuizen. Onderzoek naar verspreiding en ecologie. KNNV Uitgeverij, Utrecht.

### Geraadpleegde websites

[www.arcgis.com](http://www.arcgis.com)  
[www.bij12.nl](http://www.bij12.nl)  
[www.maps.noord-holland.nl](http://www.maps.noord-holland.nl)  
[www.nationaalgeoregister.nl](http://www.nationaalgeoregister.nl)  
[www.natura2000.eea.europa.eu](http://www.natura2000.eea.europa.eu)  
[www.ndff.nl](http://www.ndff.nl)  
[www.ravon.nl](http://www.ravon.nl)  
[www.ruimtelijkeplannen.nl](http://www.ruimtelijkeplannen.nl)  
[www.synbiosys.alterra.nl](http://www.synbiosys.alterra.nl)  
[www.verspreidingsatlas.nl](http://www.verspreidingsatlas.nl)  
[www.vleermuisprotocol.nl](http://www.vleermuisprotocol.nl)  
[www.wilde-planten.nl](http://www.wilde-planten.nl)  
[www.zoogdiervereniging.nl](http://www.zoogdiervereniging.nl)



We hopen u met deze rapportage voldoende te hebben geïnformeerd. Mochten er desondanks vragen zijn kunt u vrijblijvend contact opnemen.

Met vriendelijke groet,



Blom Ecologie B.V.,  
ing. M.J. Visschers  
Auteur



Blom Ecologie B.V.,  
ir. ing. K.J. Rebergen  
Collegiale toets

Bijlage 1 Fotografische impressie

Bijlage 2 Vervolgstappen Wet natuurbescherming

Bijlage 3 Ecologie rugstreeppad

© BLOM ECOLOGIE B.V.  
ZANDWEG 46A - 4181 PM WAARDENBURG

Niets uit deze rapportage mag zonder schriftelijke toestemming van de opdrachtgever en Blom Ecologie B.V. worden gebruikt door derden. Onder gebruik worden alle vormen van kopie, openbaarmaking en elke andere toepassing begrepen. Deze rapportage mag alleen gebruikt worden voor het doel waarvoor het is samengesteld.

Blom Ecologie B.V. is niet aansprakelijk voor schade die voortkomt uit toepassing van de resultaten van werkzaamheden en/of gegevens verkregen van Blom Ecologie B.V.

## Bijlage 1 Fotografische impressie



*Figuur 1 De planlocatie is gelegen aan de Brinklaan 82 te Bussum*



*Figuur 2 op de planlocatie is een oud klooster met parkachtige tuin gesitueerd.*





*Figuur 3 De initiatiefnemer is voornemens het klooster om te vormen tot appartementen. Tevens wordt een extra vleugel met appartementen gerealiseerd*



*Figuur 4 Ten behoeve van de ontwikkeling worden enkele aanbouwen en een opstal verwijderd.*

## Bijlage 2 Vervolgstappen Wet natuurbescherming

Als uit het oriënterend onderzoek is gebleken dat effecten op beschermde soorten naar aanleiding van de beoogde ingreep niet uitgesloten zijn, dient een vervolgonderzoek te worden uitgevoerd. Uit dit vervolgonderzoek blijkt of desbetreffende soort aanwezig is en welke functie de planlocatie al dan niet heeft voor de soort. Met onderstaand stappenplan, overgenomen uit 'Soortenbescherming bij ruimtelijke ingrepen' van het Ministerie van Economische Zaken, wordt inzichtelijk gemaakt welke consequenties dit heeft voor het project.

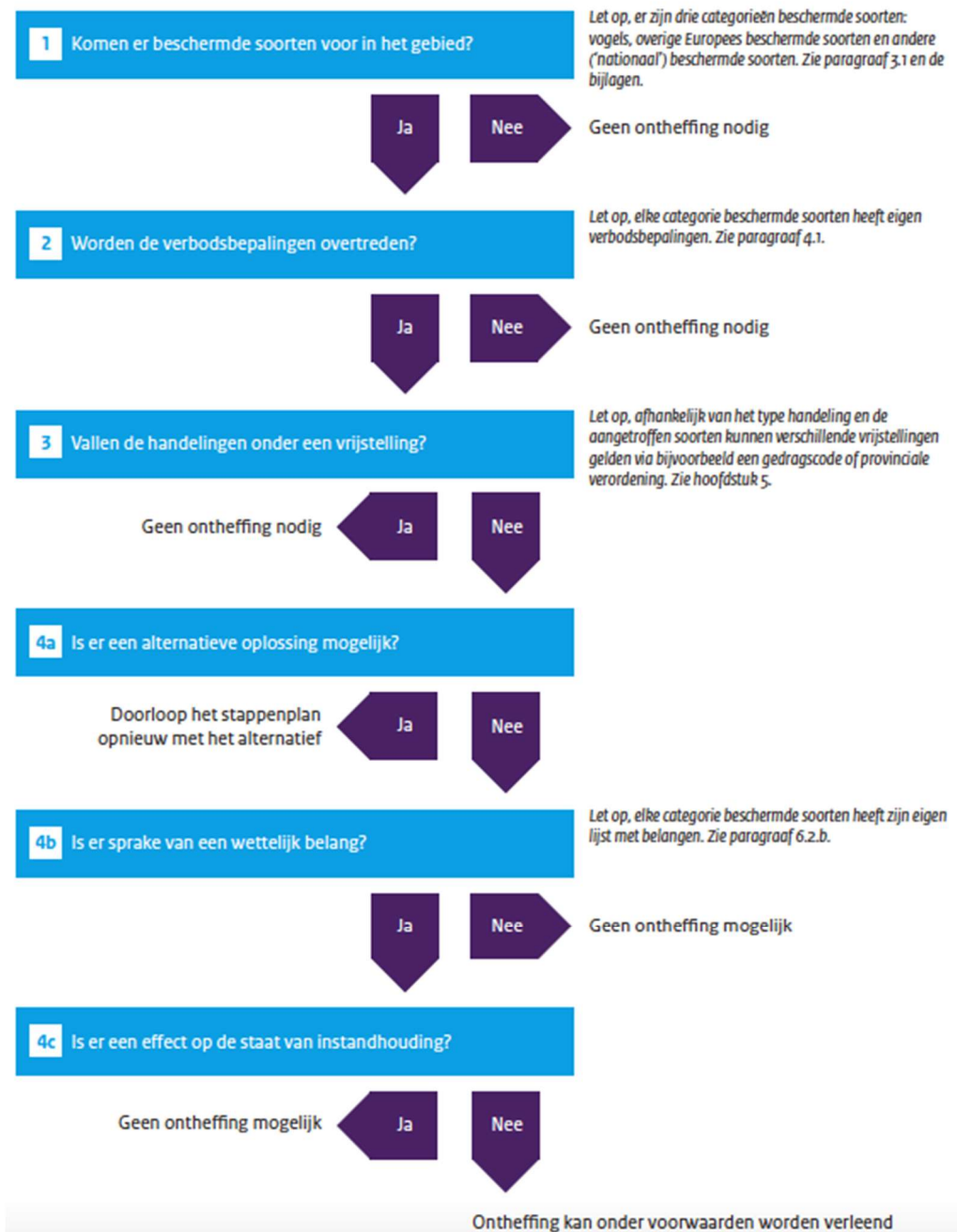



#### Stap 4b. Is er sprake van een wettelijk belang?

##### *Vogelrichtlijnsoort*

In het kader van de *Vogelrichtlijn* zijn een aantal belangen waarvoor een ontheffing kan worden aangevraagd. De beoogde ingreep/ontwikkeling dient een dergelijk belang te dienen (Schema 4b ja/nee). De belangen zijn onderstaand weergegeven (conform Wet natuurbescherming art. 3.3, lid 4b).

- 4** Een ontheffing of een vrijstelling wordt uitsluitend verleend, indien is voldaan aan elk van de volgende voorwaarden:
- a.** er bestaat geen andere bevredigende oplossing;
  - b.** zij is nodig:
    - 1°.** in het belang van de volksgezondheid of de openbare veiligheid;
    - 2°.** in het belang van de veiligheid van het luchtverkeer;
    - 3°.** ter voorkoming van belangrijke schade aan gewassen, vee, bossen, visserij of wateren;
    - 4°.** ter bescherming van flora of fauna;
    - 5°.** voor onderzoek of onderwijs, het uitzetten of herinvoeren van soorten, of voor de daarmee samenhangende teelt, of
    - 6°.** om het vangen, het onder zich hebben of elke andere wijze van verstandig gebruik van bepaalde vogels in kleine hoeveelheden selectief en onder strikt gecontroleerde omstandigheden toe te staan;
  - c.** de maatregelen leiden niet tot verslechtering van de staat van instandhouding van de desbetreffende soort.

##### *Habitatrichtlijnsoort*

In het kader van de *Habitatrichtlijn* zijn een aantal belangen waarvoor een ontheffing kan worden aangevraagd. De beoogde ingreep/ontwikkeling dient een dergelijk belang te dienen (Schema 4b ja/nee). De belangen zijn onderstaand weergegeven (conform Wet natuurbescherming art. 3.8, lid 5b).

- 5** Een ontheffing of een vrijstelling wordt uitsluitend verleend, indien is voldaan aan elk van de volgende voorwaarden:
- a.** er bestaat geen andere bevredigende oplossing;
  - b.** zij is nodig:
    - 1°.** in het belang van de bescherming van de wilde flora of fauna, of in het belang van de instandhouding van de natuurlijke habitats;
    - 2°.** ter voorkoming van ernstige schade aan met name de gewassen, veehouderijen, bossen, visgronden, wateren of andere vormen van eigendom;
    - 3°.** in het belang van de volksgezondheid, de openbare veiligheid of andere dwingende redenen van groot openbaar belang, met inbegrip van redenen van sociale of economische aard en met inbegrip van voor het milieu wezenlijke gunstige effecten;
    - 4°.** voor onderzoek en onderwijs, repopulatie of herintroductie van deze soorten, of voor de daartoe benodigde kweek, met inbegrip van de kunstmatige vermeerdering van planten, of
    - 5°.** om het onder strikt gecontroleerde omstandigheden mogelijk te maken op selectieve wijze en binnen bepaalde grenzen een beperkt, bij de ontheffing of vrijstelling vastgesteld aantal van bepaalde dieren van de aangewezen soort te vangen of onder zich te hebben, onderscheidenlijk een beperkt bij de ontheffing of vrijstelling vastgesteld aantal van bepaalde planten van de aangewezen soort te plukken of onder zich te hebben;
  - c.** er wordt geen afbreuk gedaan aan het streven de populaties van de betrokken soort in hun natuurlijke verspreidingsgebied in een gunstige staat van instandhouding te laten voortbestaan.

#### *Andere soort*

Ten aanzien van *Andere soorten* zijn een aantal belangen waarvoor een ontheffing kan worden aangevraagd. De beoogde ingreep/ontwikkeling dient een dergelijk belang te dienen (Schema 4b ja/nee). De belangen zijn onderstaand weergegeven (conform Wet natuurbescherming art. 3.10, lid 2).

- 2** Artikel 3.8, met uitzondering van het derde en vierde lid, is van overeenkomstige toepassing op de verboden, bedoeld in het eerste lid, met dien verstande dat, in aanvulling op de redenen, genoemd in het vijfde lid, onderdeel b, de noodzaak voor de ontheffing of vrijstelling ook verband kan houden met handelingen:
- a. in het kader van de ruimtelijke inrichting of ontwikkeling van gebieden, daaronder begrepen het daarop volgende gebruik van het ingerichte of ontwikkelde gebied;
  - b. ter voorkoming van schade of overlast, met inbegrip van schade aan sportvelden, schietterreinen, industrieterreinen, kazernes, of begraafplaatsen;
  - c. ter beperking van de omvang van de populatie van dieren, in verband met door deze dieren ter plaatse en in het omringende gebied veelvuldig veroorzaakte schade of in verband met de maximale draagkracht van het gebied waarin de dieren zich bevinden;
  - d. ter voorkoming of bestrijding van onnodig lijden van zieke of gebrekkige dieren;
  - e. in het kader van bestendig beheer of onderhoud in de landbouw of bosbouw;
  - f. in het kader van bestendig beheer of onderhoud aan vaarwegen, watergangen, waterkeringen, waterstaatswerken, oevers, vliegvelden, wegen, spoorwegen of bermen, of in het kader van natuurbeheer;
  - g. in het kader van bestendig beheer of onderhoud van de landschappelijke kwaliteiten van een bepaald gebied, of
  - h. in het algemeen belang.

### Bijlage 3 Ecologie rugstreeppad

#### Herkenning

De rugstreeppad (*Epidalea calamita*) is een middelgrote pad met een lengte van ongeveer 4,5 - 7 cm. De pad heeft vrij korte poten en heeft op de rug een karakteristieke lichtgele lengtestreep. Verder is de rug grijsbruin met groenige vlekken en heeft de buik een lichtgrijze kleur met grijszwarte vlekken. De ogen zijn geelgroen en hebben een horizontale pupil. Mannetjes zijn in de paartijd te onderscheiden van vrouwtjes door een paars/blauwe verkleuring van de keel. Gedurende het voortplantingsseizoen is tijdens de kooractiviteiten een typische en harde roep te horen die over een afstand van 1 - 3 km is waar te nemen (Creemers & Van Delft, 2009).

De larven van rugstreeppad zijn maximaal 2,5 cm lang en zwart van kleur. Oudere larven hebben een lichte keelvlak en soms een streep over de rug (Diepenbeek & Creemers, 2006).



#### Gedrag

De rugstreeppad is een typische pionierssoort die opportunistisch profiteert van tijdelijke gunstige omstandigheden. Veranderingen in weersomstandigheden als vocht en temperatuur vormen in sterke mate een trigger voor migratie, voortplanting en dergelijke. Onderstaande periodes zijn dan ook indicatief. Bij het koloniseren van nieuwe gebieden kunnen jonge rugstreeppadden afstanden tot wel 5 km afleggen (BIJ12 kennisdocument Rugstreeppad, 2017). De overwintering vindt plaats van oktober/november tot en met maart. De eerste dieren kunnen vanaf begin maart de overwinteringslocatie verlaten om vervolgens al dan niet direct door te trekken naar de voortplantingslocaties. De voortplanting vindt plaats in de periode april - september met een hoogtepunt rond half april - mei. Het vaststellen van afwezigheid van rugstreeppadden kan middels drie gerichte (avond)veldbezoeken in de periode 15 april - juli (BIJ12 kennisdocument Rugstreeppad, 2017).

#### Habitat en verblijfplaatsen

De geprefereerde habitat van de rugstreeppad bestaat uit een dynamische omgeving met vergraafbaar zand of fijne grond. De verblijfplaatsen van de soort kunnen worden onderverdeeld in voortplantings-, zomer- en overwinteringshabitat. De voortplantingshabitat is aquatisch en na de voortplanting zijn rugstreeppadden hoofdzakelijk op het land te vinden. Het functionele leefgebied bestaat ook uit het gebied tussen deze habitats (migratieroutes).

De eitjes worden afgezet in veelal tijdelijke, ondiepe en wateren zonder vegetatie, waar weinig tot geen sprake is van concurrentie of predatie. Voorbeelden hiervan zijn greppels, rijsporen, regenplassen en geschoonde sloten. De zomer- en winterlocaties bevinden zich op het land in hoogwatervrije terreinen. Voor de overwintering gebruikt de rugstreeppad bestaande (muizen)holletjes, graaft deze zich in de bodem of kruipt de rugstreeppad onder materialen als: stenen, boomstammen, banden en houtstapels. Voorwaarde voor de winterhabitat is dat deze locatie vorstvrij dient te zijn.

#### Populatieomvang

Rugstreeppadden verspreiden zich in diverse richtingen waardoor de minimale populatieomvang en bijbehorend oppervlakte voor de gunstige staat van instandhouding locaties specifiek is. Als vuistregel wordt gehanteerd dat een gezonde populatie uit minimaal 100 - 200 dieren bestaat en dat deze in verbinding staat met andere populaties (BIJ12 Kennisdocument Rugstreeppad, 2017).