

Opvattingen van het college of burgemeester ex. artikel 33 Reglement van Orde. De griffie zorgt voor verspreiding. Beantwoording volgt zo snel mogelijk en in ieder geval binnen 4 weken.

**Naam en fractie:** Vera van Etten, Claudia Weemhoff, Marga Voorn GDP/Hart  
**Datum indiening:** 14 februari 2023  
**Datum antwoord:** 20 maart 2023  
**Onderwerp:** Afsluiting Weesperweg

### **Inleiding**

Ons bereiken berichten dat de inwoners zich afvragen wat de gevolgen zijn van de afsluiting van De Weesperweg voor geruime tijd i.v.m. renovatie, aanpassingen en doorvaart voor sloepen en kleine bootjes. M.n. voor fietsers en voetgangers, denk ook in het bijzonder aan scholieren en werkenden in de regio, lijken er grote, zo niet onoverkomelijke uitdagingen te komen om station Weesp te bereiken.

### **Vraag 1**

Hoe is de communicatie over de afsluiting van deze cruciale weg naar de inwoners georganiseerd?

### **Antwoord**

De Korte Muiderweg (Gemeente Amsterdam) / Weesperweg gedeelte aansluiting Hoogerlust (Gemeente Gooise Meren) is een gevolg van de in 2012 ondertekende ontwikkelovereenkomst Bloemendalerpolder. Deze reconstructie wordt voorbereid en uitgevoerd door de ontwikkelorganisatie GEMBloemendalerpolder. De communicatie over alle met deze ontwikkeling verband houdende projecten wordt verzorgd de GEMBloemendalerpolder. De Bloemendalerpolder heeft een eigen website <https://bloemendalerpolder.mett.nl/default.aspx> met een mededelingenbord. Tijdens de afsluiting zullen er omleidingsborden en informatieborden worden geplaatst. De gemeente heeft goede rechtstreekse contacten met de GEM en de eveneens betrokken gemeente Amsterdam.

### **Vraag 2**

Hoe is de bereikbaarheid van station Weesp voor onze inwoners geregeld?

### **Antwoord**

Bij aanvang van de reconstructieperiode zal de nieuwe (westelijke) randweg langs de nieuwbouwwijk Weespersluis in gebruik genomen zijn. De verwachting is dat deze westelijke randweg in april 2023 beschikbaar zal zijn. Afsluiting van de Korte Muiderweg is zonder deze openstelling niet goed mogelijk. De westelijke randweg wordt rechtstreeks aangesloten op de A1-Papelaan/Maxisweg. Via de nieuwe westelijke randweg en de Leeuwendeldseweg zal station Weesp bereikbaar zijn.

### **Vraag 3**

Welke aanpassingen betreft het precies? Op welk gedeelte van de Weesperweg vinden de werkzaamheden plaats? Vinden de werkzaamheden plaats op het grondgebied van Weesp of van Muiden?

### **Antwoord**

De werkzaamheden vinden voor het grootste deel plaats op grondgebied van de gemeente Amsterdam. In de eerder aangehaalde ontwikkelovereenkomst is bepaald dat een klein gedeelte van de in Gooise Meren gelegen Weesperweg wordt meegenomen. Dit is nodig in verband met de aanleg van een ecodeuct onder de Weesperweg (iets ten noorden van de ontsluiting Hoogerlust ter plaatse van de blauwe balk). Er is nog geen definitief ontwerp bij de gemeente bekend. Onderstaand een met de gemeente besproken Voorlopig Ontwerp (VO) van de aansluiting Hoogerlust. De gemeente heeft per brief schriftelijk in reactie op dit VO haar voorwaarden meegegeven (zie bijlage)

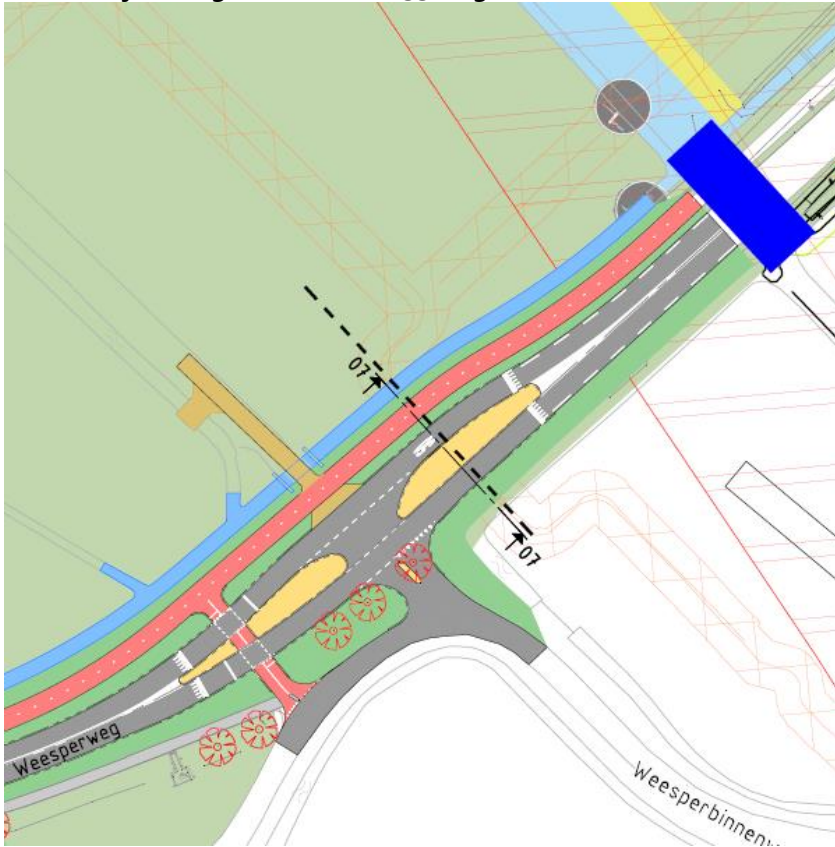

**Vraag 4**

Is het juist dat het om een periode van 2 jaar gaat met ingang van april 2023?

**Antwoord**

Tijdens de ambtelijk besproken toelichting op het VO (17 november 2022) was het voornemen dat de werkzaamheden pas starten na de zomer van 2023. Vanaf april 2023 zal de nieuwe randweg aansluitend op de af- en toeritten van de A1 beschikbaar zijn. De gemeente is niet geïnformeerd dat de Korte Muiderweg/Weesperweg al voor de zomer 2023 afgesloten zal zijn. Recentelijk is dit nog eens bevestigd. De gemeente wordt meegenomen in de communicatie en zal er op toe zien dat dit goed gebeurt.

**Vraag 5**

Wat betekent dit voor de bereikbaarheid van zorglandgoed Hoogerlust ( de Bleie Boerderij, September Wonen, de boerderijwinkel ) en de leden van tuindersvereniging Vechtoever?

**Antwoord**

De gemeente heeft als voorwaarde gesteld dat Hoogerlust gedurende de reconstructie bereikbaar blijft