



adviseurs in
ruimtelijke
ontwikkeling

Quick scan natuur

Albert Grootlaan 18a-18b

Gemeente Gooise Meren

Datum: 17 mei 2018

Projectnummer: 160148

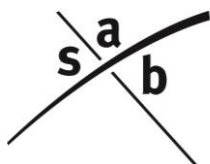

SAB
Postbus 479
6800 AL Arnhem
tel: 026 - 357 69 11
fax: 026 - 357 66 11

Auteur: V. Hommersen, D. Meriën
Tweede lezer: E. Verkaik
Project: Albert Grootlaan 18a- 18b
Projectnummer: 160148

INHOUD

1	Inleiding	3
1.1	Aanleiding	3
1.2	Plangebied	3
2	Wettelijk kader	7
2.1	Gebiedsbescherming	7
2.2	Soortenbescherming	8
2.3	Bescherming houtopstanden	8
3	Onderzoeksmethode	9
3.1	Deskundigheid	9
3.2	Werkwijze	9
4	Resultaat	10
4.1	Gebiedsbescherming	10
4.2	Soortenbescherming	12
4.3	Bescherming houtopstanden	20
5	Conclusie en advies	21
5.1	Gebiedsbescherming	21
5.2	Soortenbescherming	21
5.3	Bescherming houtopstanden	22
5.4	Vervolgstappen	22

Geraadpleegde bronnen

Bijlage 1. Wettelijk kader

1 Inleiding

1.1 Aanleiding

Het perceel op de Albert Grootlaan 18a-18b in Naarden was voorheen in gebruik als tuinderij door de gebr. Spaans. Dit tuincentrum is inmiddels verplaatst naar een locatie in Bussum. Derhalve is gezocht naar een passende vervolgfunctie van de locatie. Hiertoe is het plan ontstaan om alle aanwezige opstallen ter plaatse te slopen en twee vrijstaande woningen te bouwen.

Voor de vaststelling van een nieuw bestemmingsplan is het noodzakelijk dat de haalbaarheid ervan wordt aangetoond. Er dient daarom vanuit de ecologie onderzocht te worden of met de ruimtelijke ontwikkelingen die het plan toestaat sprake is van overtreding van de geldende natuurwet- en regelgeving. Voorliggende rapportage zet door middel van een quick scan natuur uiteen of met de ruimtelijke ontwikkeling mogelijk sprake kan zijn van het verstoren van beschermde natuurgebieden en beschermde soorten en of nader onderzoek hiernaar noodzakelijk is.

1.2 Plangebied

1.2.1 *Huidige situatie*

Het plangebied ligt in de kern van Naarden (gemeente Gooise Meren, provincie Noord-Holland). De stad Naarden ligt in de landstreek het Gooi: een gebied met hoge zandgronden met een hoge variatie in landschapstypen met water aan de randen (Gooimeer, Naardermeer). De omgeving wordt gekenmerkt door het Gooimeer in het noorden, het moerasgebied Naardermeer in het westen en diverse bos- en heidegebieden in het zuiden en oosten zoals de Bussummerheide, Limitsche heide, Franse Kampheide en Vliegheide. Navolgende afbeeldingen geven de globale ligging van het plangebied weer.

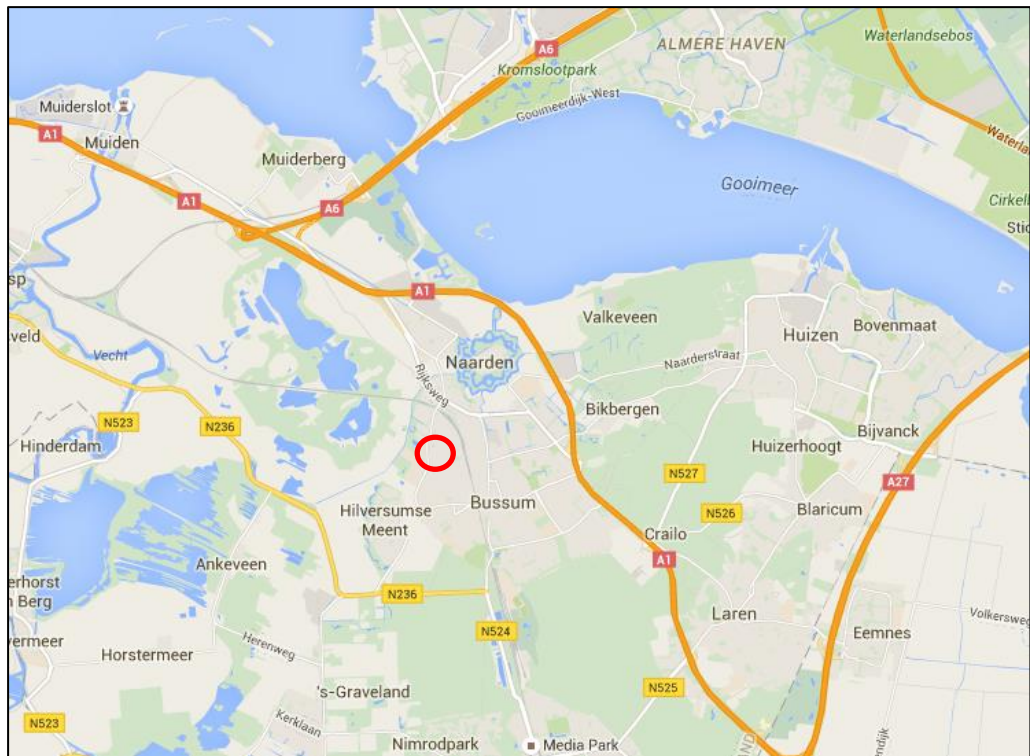

Topografische kaart met de globale ligging van het plangebied (rood omkaderd). Bron: Google Maps. Bewerking: SAB.



Luchtfoto met de globale ligging van het plangebied (rood omkaderd). Bron: Google Maps. Bewerking: SAB.

Het plangebied omvat de gronden van het voormalige tuincentrum van Spaans Hoveniers –Tuinadviseurs. Deze gronden liggen op het binnenterrein van de woningen Albert Grootlaan 8 t/m 22, Van Lijndenlaan 2 t/m 24, Thorbeckelaan 20 t/m 28 en Jacobi Verhoeflaan 9 t/m 17. Op 14 april 2016 heeft een ecooloog van SAB het plangebied en de directe omgeving verkend. De fundering van de voormalige kas en de plantvakken zijn nog aanwezig. Navolgende afbeeldingen geven de globale ligging van het plangebied weer en geven een impressie van het plangebied ten tijde van het veldbezoek.



Plangebied ten tijde van het veldbezoek.

1.2.2 Toekomstige situatie

In de toekomstige situatie worden alle nog aanwezige bouwwerken gesloopt om ruimte te maken voor de bouw van twee vrijstaande woningen. De woningen worden ontsloten via de bestaande ingang tussen de woningen Albert Grootlaan nummers 18 en 20. Beide woningen worden voorzien van een garage, die voor de voorgevelrooilijn van de twee nieuwe vrijstaande woningen zal worden geplaatst.



Schetsontwerp toekomstige situatie.

2 Wettelijk kader

Hieronder staat een samenvatting van het wettelijk kader. Een uitgebreide beschrijving staat in bijlage 1.

2.1 Gebiedsbescherming

2.1.1 *Natura 2000-gebieden en bijzondere nationale natuurgebieden*

Op grond van de Wet natuurbescherming kunnen natuurgebieden of andere gebieden die belangrijk zijn voor flora en fauna, door de Minister worden aangewezen ter uitvoering van de Vogelrichtlijn- en/of Habitatrichtlijn, de zogeheten Natura 2000-gebieden. Ook kan de Minister op grond van deze wet in enkele specifieke gevallen bijzondere nationale natuurgebieden aanwijzen.

Bij de aanwijzing van een Natura 2000-gebied worden voor het gebied instandhoudingsdoelstellingen voor te beschermen soorten en/ of habitats vastgesteld. Het is verboden om zonder vergunning projecten of andere handelingen te realiseren of te verrichten die de instandhoudingsdoelstellingen kunnen schaden. Verder geldt dat een plan, dat significante gevolgen kan hebben voor een Natura 2000-gebied, door een bestuursorgaan pas vastgesteld kan worden indien een passende beoordeling is gemaakt.

2.1.2 *Natuurnetwerk Nederland*

De Wet natuurbescherming draagt Gedeputeerde Staten op, om in hun provincie te zorgen voor een landelijk ecologisch netwerk, genaamd Natuurnetwerk Nederland. De bescherming van dit natuurnetwerk wordt geregeld bij provinciale verordening. Daarnaast kunnen provincies bij provinciale verordening andere gebieden met bijzondere natuurwaarden beschermen, genaamd bijzondere provinciale natuurgebieden en bijzondere provinciale landschappen.

In de provincie Noord-Holland is naast Natuurnetwerk Nederland ook sprake van ganzenfoerageergebied en weidevogelleefgebied. Voor dergelijke gebieden geldt dat het natuurbelang prioriteit heeft. In ganzenfoerageergebieden mogen de ruimtelijke ingrepen geen negatieve effecten hebben op rustende en foeragerende ganzen. Bestemmingsplannen die betrekking hebben op weidevogelleefgebied mogen niet leiden tot versterking van weidevogels. Ruimtelijke ingrepen zijn in bovengenoemde gebieden alleen toegestaan als ze de wezenlijke kenmerken en waarden niet aantasten. Onder bepaalde voorwaarden zijn ingrepen die deze waarden aantasten, wel toegestaan. Deze voorwaarden zijn beschreven in artikel 19 (voor NNN en natuurverbindingen) en artikel 25 (voor weidevogelleefgebied) van de Provinciale Ruimtelijke Verordening (PRV). In alle gevallen geldt dat een aantasting, als deze wordt toegestaan, gecompenseerd moet worden, zodat de natuur er netto niet op achteruit gaat.

2.2 Soortenbescherming

De bescherming van dier- en plantensoorten is geregeld in de Wet natuurbescherming. Voor een aantal soorten is door middel van verboden een beschermingsregime opgenomen. Er is een apart beschermingsregime voor Vogelrichtlijnsoorten, voor Habitatrichtlijnsoorten en voor andere soorten. Naast de beschermde plant- en diersoorten geldt voor al de in het wild levende soorten ook een zorgplicht. Iedereen dient voldoende zorg in acht te nemen voor deze soorten en hun directe leefomgeving. Dit houdt onder meer in dat men negatieve gevolgen voor aanwezige soorten zoveel mogelijk beperkt door het nemen van alle maatregelen die redelijkerwijs kunnen worden verwacht.

Provinciale Staten kunnen in een verordening een vrijstelling verlenen van de verboden van de wet. De provincie Noord-Holland heeft besloten voor een aantal algemeen voorkomende zoogdiersoorten en amfibieën een vrijstelling te verlenen, voor handelingen die men verricht in het kader van ruimtelijke inrichting en ontwikkeling en voor handelingen in het kader van bestendig beheer en onderhoud. Het betreft de soorten aardmuis, bosmuis, dwergmuis, dwergspitsmuis, egel, gewone bosspitsmuis, haas, huisspitsmuis, konijn, ondergrondse woelmuis, ree, rosse woelmuis, tweekleurige bosspitsmuis, veldmuis, vos, woelrat, bruine kikker, gewone pad, kleine watersalamander, meerkikker en middelste groene kikker.

Daarnaast zijn de verboden niet van toepassing op handelingen die men uitvoert in het kader van ruimtelijke inrichting of ontwikkeling of bestendig beheer en onderhoud, wanneer men die handelingen uitvoert conform een goedgekeurde gedragscode. Tot slot kunnen Gedeputeerde Staten, wanneer er geen andere bevredigende oplossing bestaat, onder bepaalde voorwaarde een ontheffing verlenen van de verboden.

2.3 Bescherming houtopstanden

Het is verboden houtopstanden geheel of gedeeltelijk te vellen of te doen vellen, zonder voorafgaande melding bij de provincie. Een houtopstand is hierbij gedefinieerd als een eenheid van bomen of struiken met een oppervlakte van ten minste 1.000 vierkante meter of een rijbeplanting die meer dan 20 bomen omvat. De wet schrijft verder voor dat wanneer een houtopstand geheel of gedeeltelijk is geveld, de grond binnen drie jaar moet worden herbeplant.

Bovenstaande bescherming geldt niet voor alle houtopstanden. De regels zijn onder meer niet van toepassing op houtopstanden op erven of in tuinen en op houtopstanden binnen de, bij besluit van de gemeenteraad, vastgelegde grenzen van de bebouwde kom. Ook voor het dunnen van een houtopstand gelden de regels niet.

3 Onderzoeksmethode

3.1 Deskundigheid

Kwaliteit van het ecologisch onderzoek en het geleverde product staan bij SAB hoog in het vaandel. Mede daarom zijn wij aangesloten bij het Netwerk Groene Bureaus (NGB); de brancheorganisatie voor groene adviesbureaus. Om aan onze standaard te voldoen, wordt ecologisch onderzoek enkel uitgevoerd door deskundigen. Onder een ecologisch deskundige verstaan we iemand met aantoonbare ervaring en kennis op het gebied van de ecologie van de betreffende soorten. Onze deskundigen voldoen aan de eisen van een ecologisch deskundige zoals de Rijksdienst voor Ondernemend Nederland die stelt. Ecologen in opleiding tot deskundige werken altijd onder begeleiding van een deskundige.

3.2 Werkwijze

In april 2016 is voor deze locatie een quikscan Flora en Fauna opgesteld. Ten tijde van deze rapportage was de Flora en Faunawet van kracht. Op 1 januari 2017 is de Wet natuurbescherming in werking getreden. De resultaten van het rapport zijn daarom aan de hand van de huidige wetgeving en verspreidingsgegevens geactualiseerd. Hiervoor werd de Nationale Databank Flora en Fauna (NDFF) geraadpleegd op 14 mei 2018, waarbij waarnemingen van de afgelopen 10 jaar werden opgevraagd. Aanvullend hierbij is gebruik gemaakt van andere bronnen, als websites en verspreidingsatlassen (zie bijlage 1). Voor deze actualisatie is geen nieuw veldbezoek uitgevoerd. Bij de bureaustudie werd ook de ligging van het plangebied ten opzichte van Natura 2000-gebieden en gebieden die via de provinciale verordening zijn beschermd onderzocht. Hiervoor werd onder meer informatie van de website van de provincie geraadpleegd.

Op 14 april 2016 werd een veldbezoek aan het plangebied en de directe omgeving ervan gebracht. Doel van deze veldverkenning was om een indruk te krijgen van de habitats ter plaatse en om de geschiktheid van het plangebied voor de verschillende soortgroepen te beoordelen. Het veldbezoek heeft niet de status van een volledige veldinventarisatie. Het eenmalige veldbezoek geeft een globaal beeld van aanwezige soorten en habitats op basis van een momentopname.

Met de gegevens uit de bureaustudie en het veldbezoek is vervolgens een inschatting gemaakt van de mogelijke effecten op beschermde soorten en beschermde gebieden. Op basis van deze inschatting is een advies opgesteld met aanbevelingen voor vervolgstappen. Nadat het eerste conceptrapport gereed was, is dit beoordeeld op inhoud en vorm door een deskundig collega. Het commentaar is vervolgens besproken en verwerkt, om zo tot een eensluidend advies te komen.

4 Resultaat

4.1 Gebietsbescherming

4.1.1 Wet natuurbescherming

Het plangebied ligt niet in een gebied dat in het kader van de Wet natuurbescherming is aangewezen (zie navolgende afbeelding). In de omgeving van het plangebied bevinden zich verschillende Natura 2000-gebieden. Dit zijn het Naardermeer, Eemmeer & Gooimeer Zuidoever, Oostelijke vechtplassen en Markermeer & IJmeer. Deze gebieden liggen op respectievelijk 425 meter, 2,3 kilometer, 2,6 kilometer en 5 kilometer afstand van het plangebied. Met de ontwikkelingen in het plangebied is een toename in stikstofuitstoot te verwachten. Stikstof wordt uitgestoten door menselijke activiteit zoals het verwarmen van huizen en motorisch verkeer. Wanneer stikstof neerslaat op hiervoor gevoelige habitats kan dit een negatief effect hebben op de natuurwaarden van een dergelijk gebied. Het plan betreft een kleine ontwikkeling van slechts twee woningen. Daarom is uit te sluiten dat de ontwikkeling een toename van stikstofdepositie tot gevolg zal hebben. Ook andere verstoringen op deze gebieden zijn uit te sluiten door de afstand en de tussengelegen verstoringen vanuit de kern van Naarden. Nader onderzoek in de vorm van een voortoets Wet natuurbescherming wordt niet noodzakelijk geacht.



Globale ligging van het plangebied (rood omkaderd) ten opzichte van Natura 2000-gebieden. In de kaart zijn Vogelrichtlijngebieden (blauw), Habitatrichtlijngebieden (geel) en gecombineerde gebieden te onderscheiden (groen). Bron: Aeries. Bewerking: SAB.

4.1.2 **Natuurnetwerk Nederland**

Het plangebied ligt niet binnen Natuurnetwerk Nederland (zie navolgende afbeelding). Het plangebied ligt niet in het NNN, een natuurverbinding, een weidevogelleefgebied of een ganzenfoerageergebied. Het dichtstbijzijnde gedeelte van het NNN bevindt zich op ongeveer 425 meter ten westen van het plangebied (zie navolgende afbeelding). De dichtstbijzijnde natuurverbinding bevindt zich op ongeveer 3,5 kilometer van het plangebied. Het dichtstbijzijnde weidevogelleefgebied en ganzenfoerageergebied ligt op respectievelijk 5,5 kilometer en 1,3 afstand. Aangezien het plangebied niet in het NNN, een natuurverbinding, een weidevogelleefgebied of een ganzenfoerageergebied ligt, vormt de ligging van het plangebied ten opzichte van deze gebieden geen beperkingen voor de beoogde plannen. Vanwege de afstand, tussenliggende wegen en bestaande achtergrondverstoring uit de kern van Naarden zijn daarnaast geen negatieve effecten te verwachten op deze gebieden. De bescherming van deze gebieden staat de uitvoering van het plan niet in de weg.



Globale ligging van het plangebied ten opzichte van Natuurnetwerk Nederland en natuurverbindingen. Bron: Provincie Noord-Holland. Bewerking: SAB.

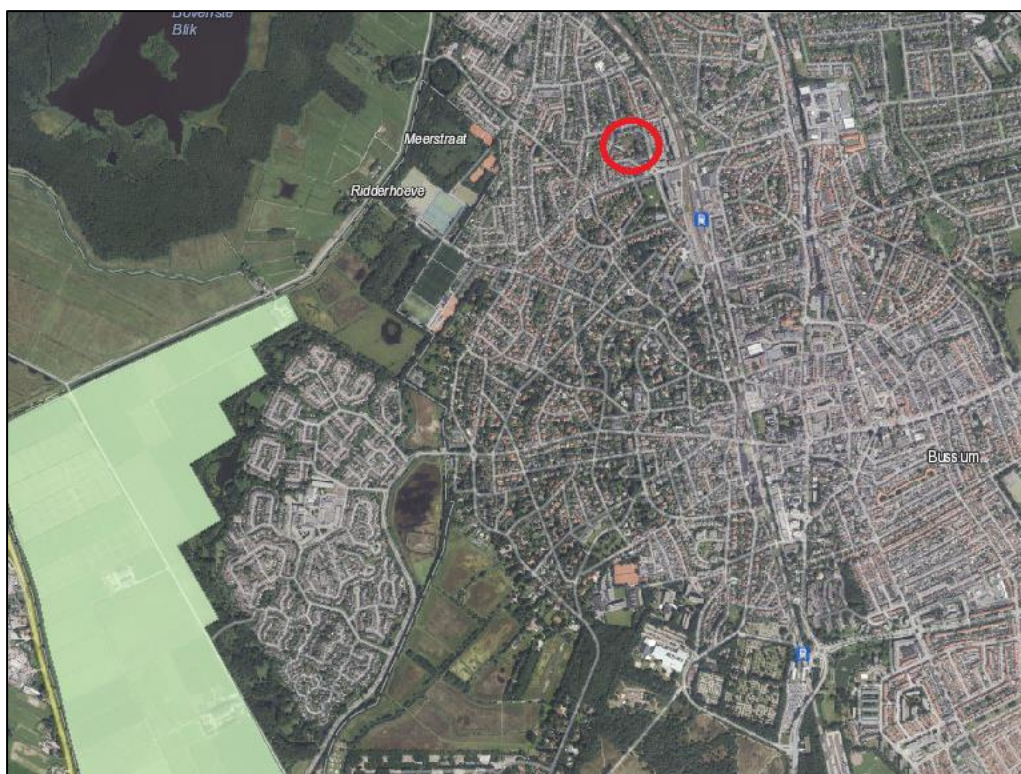

Globale ligging van het plangebied ten opzichte van ganzenfoerageergebieden. Bron: Provincie Noord-Holland. Bewerking: SAB.

4.2 Soortenbescherming

In deze paragraaf beschrijven wij de beschermde soorten die mogelijk aanwezig kunnen zijn in of nabij het plangebied. Zoals beschreven in paragraaf 2.2, geldt voor een aantal meer algemeen voorkomende beschermde soorten zoogdieren en amfibieën een provinciale vrijstelling van de verboden in de wet, bij werkzaamheden in het kader van ruimtelijke inrichting en ontwikkeling. In deze paragraaf wordt met name aandacht besteed aan de beschermde soorten waarvoor een dergelijke vrijstelling niet geldt.

4.2.1 Planten

De vaatplanten die zijn beschermd middels de Wet natuurbescherming betreffen veelal zeldzame soorten, waarvan de meeste Rode Lijst-soorten, met specifieke groeiplaatsen in met name stabiele en natuurlijke biotopen, zoals bossen, zeeduin, kalkgraslanden, beekdalen, veengronden en moerassen. Ook is een aantal soorten beschermd die groeit op oude en verweerde muren en zijn enkele zeldzame akkerplanten beschermd. Een deel van de beschermde planten komt alleen voor in Zuid-Limburg. Veel soorten komen voornamelijk voor op kalkhoudende en voedselarme grond (Sparrius et al. 2012). Naast de beschermde vaatplanten zijn er twee mossoorten beschermd. Beide soorten zijn zeer zeldzaam. Tonghaarmuts is in Nederland gevonden in vochtige, jonge wilgenbossen en in jonge aanplant van zomereik. Geel schorpioenmos groeit op moskussens op weinig substraat (Janssen en Schamineé 2004, verspreidingsatlas.nl).

In het plangebied is sprake van een droge, zandige, braakliggende grond. Volgens de verspreidingsgegevens van de NDFF is de groenknolorchis en schubvaren in de omgeving van het plangebied aangetroffen. De groenknolorchis groeit in zeeduinen, afgravingen, moerassen, heide, opgespoten grond, plekken waar turf gestoken is en grasland. De soort groeit hier op natte, voedselarme bodem. Gezien het plangebied voorheen als kasgrond werd gebruikt kan worden geconcludeerd dat van voedselarme grond geen sprake is. Tijdens het veldbezoek zijn algemene op droge en voedselrijke bodem groeiende soorten waargenomen zoals paarse dovenetel en Jacobskruiskruid. Groenknolorchis is daarom niet in het plangebied te verwachten.

Schubvaren komt voor op oude verweerde muren. Enkele de betonnen fundering van de oude kas is nog in het plangebied aanwezig. Van een geschikte groeiplaats is geen sprake. Ook deze soort is daarom niet in het plangebied te verwachten.

4.2.2 Grondgebonden zoogdieren

Het terrein bestaat uit een braakliggend en open terrein. Dekking of schuilgelegenheid van struweel of andere beschutting biedende landschapselementen is niet aanwezig.

Beschermde grondgebonden zoogdieren komen voornamelijk voor in natuurlijke- of half-natuurlijke habitats zoals bos, heide of kleinschalig agrarisch landschap. Een aantal soorten is zeer zeldzaam en komt alleen in Zuid-Limburg voor. Dit geldt voor hamster, hazelmuis, eikelmuis, molmuis, lynx en wilde kat. Ook de wolf is zeldzaam en is in Nederland zwervend aanwezig, in met name het oosten van het land. Andere soorten, zoals bever, boommarter, das, eekhoorn, steenmarter, waterspitsmuis en wild zwijn komen algemener voor. Met name eekhoorn en steenmarter worden ook regelmatig in meer stedelijk gebied aangetroffen (Lange et al. 2003, verspreidingsatlas.nl).

Volgens verspreidingsgegevens van de NDFF komen de boommarter, eekhoorn, hermelijn otter, waterspitsmuis en wezel in de omgeving van het projectgebied voor. Algemene verspreidingsgegevens melden ook de steenmarter in de omgeving. Een deel van deze soorten zijn normaliter niet in de een stedelijke omgeving te vinden (boommarter, otter, waterspitsmuis). Eekhoorn, hermelijn, wezel en steenmarter kunnen wel in een bebouwde omgeving worden aangetroffen.

De eekhoorn leeft in allerlei typen bos en is ook in tuinen of parken in de omgeving van bos aan te treffen mits daar voldoende voedsel beschikbaar is. Ze maken een bolvormig nest van takken en bladeren op minimaal 5 meter hoogte in de boom. Ook natuurlijke boomholtes, oude kraaien- of eksternesten, nestkasten of spechtenholen worden als nestlocatie gebruikt (zoogdiervereniging.nl). In het noorden van het plangebied staan enkele hulstbomen. Geschikte voedselbomen zijn echter niet in het plangebied aanwezig. Bovendien staat het plangebied niet in verbinding met een bosrijk gebied. De eekhoorn wordt vanwege de kleine hoeveelheid bomen en de afwezigheid van geschikte voedselbomen niet in het plangebied verwacht.

De hermelijn leeft in een kleinschalig landschap waar voldoende dekking en open water aanwezig is. Als verblijfplaats worden meestal oude mollen of konijnenholen gebruikt, maar de soort kan ook voorkomen in bijvoorbeeld holten in bomen, of houtstapels (Bouwens, 2017). Een gang of hol met een doorsnede van vijf centimeter is al

groot genoeg om een hermelijn te huisvesten. De wezel is niet gebonden aan een bepaald landschapstype maar heeft een voorkeur voor een kleinschalig (cultuur-) landschap. Een vereiste is wel dat er voldoende dekking aanwezig is, bijvoorbeeld in de vorm van bosschages, houtstapels of heggen. De soort komt ook wel voor in een groene bebouwde omgeving. De soort mijdt natte gebieden. Als verblijfplaats gebruiken ze onder meer houtstapels, oude hopen van muizen, ratten en konijnen (Bouwens, 2017). In het plangebied is nauwelijks struweel aanwezig dat dekking kan bieden aan de hermelijn of de wezel. Alleen de haag langs de rand van het plangebied biedt schuilgelegenheid. Het plangebied is daarom te open om als leefgebied te worden gebruikt. Deze soorten zijn daarom niet in het plangebied te verwachten.

De steenmarter leeft in steenachtige biotopen en schuilplaatsen, zoals steengroeven, rotsige hellingen en gebouwen. In gebouwen kan de steenmarter zich vestigen in ruimtes onder daken, in de spouw, in holle plafonds en in kruipruimtes. Ook boomholten, takkenhopen en dichte struwelen worden door de steenmarter gebruikt. De steenmarter is ook in de grote steden te vinden, daarbij is de aanwezigheid van groenstroken, heggen en bosjes essentieel voor het vinden van voedsel (www.zoogdiervereniging.nl). In het plangebied zijn behalve een klein schuurtje geen gebouwen meer aanwezig. Rondom de schuur zijn geen sporen die mogelijk van een steenmarter zijn aangetroffen. Dekking in de vorm van heggen en bosjes ligt ook niet in het plangebied. Ook de steenmarter is daarom niet in het plangebied te verwachten.

4.2.3 Vleermuizen

Volgens verspreidingsgegevens van de NDFF komen de gewone dwergvleermuis, gewone grootoorvleermuis, baardvleermuis, laatvlieger, meervleermuis, rosse vleermuis, ruige dwergvleermuis, vale vleermuis en watervleermuis in de buurt van het plangebied voor. Alle vleermuissoorten, alsmede hun verblijfplaatsen, essentiële foerageergebieden en vliegroutes zijn beschermd volgens de Wet natuurbescherming.

Vleermuizen zijn globaal op te delen in gebouwbewonende soorten zoals gewone dwergvleermuis en boombewonende soorten als rosse vleermuis en watervleermuis. Daarnaast bestaan soorten die van beide elementen gebruikmaken. Daarbij is ook onderscheid te maken in zomer- en winterverblijfplaatsen van de verschillende soorten. Sommige soorten zoals de gewone dwergvleermuis verblijven het gehele jaar in gebouwen (spouwmuren, achter gevelbetimmeringen, etc.). Andere soorten als de rosse vleermuis verblijven jaarrond in bomen (in holten, hopen en achter loshangend schors). De watervleermuis overwintert echter weer in bunkers, grotten en kelders en verblijft in de zomerperiode in boomholten (Dietz et al. 2011).

Gebouwbewonende vleermuissoorten

Gebouwbewonende vleermuizen hebben hun verblijfplaats achter bijvoorbeeld gevelbetimmering, in spouwmuren, achter dakbeschot, achter luiken en in schoorstenen (BIJ12 2017a, Dietz et al. 2011). Gebouwbewonende vleermuizen hebben hun verblijfplaats achter gevelbetimmering, in spouwmuren, achter dakbeschot en in schoorstenen. In het plangebied is enkel een open schuurtje met een golfplaten dak aanwezig. Dit gebouw wordt gebruikt als opslagplaats. De schuur wordt niet geschikt geacht als verblijfplaats voor vleermuizen. Verblijfplaatsen van gebouwbewonende vleermuizen worden daarom niet in het plangebied verwacht.

Boombewonende vleermuissoorten

Boombewonende soorten worden gevonden in holten en spleten in bomen en achter loshangend schors. Bomen dienen hiervoor een zekere diameter en leeftijd te hebben. Zo hebben vleermuizen genoeg ruimte in de boom. Grofweg zijn hardhout bomen als eik en beuk jonger dan 60 jaar en zachthout bomen jonger dan zo'n 30 jaar voor een spechtenhol nog niet geschikt (Zoogdiervereniging & Probos 2012). Aan de noordkant van het plangebied bevinden zich een aantal hulstbomen. Deze bomen zijn tijdens het veldbezoek geïnspecteerd op loszittend schors en op geschikte holtes. Deze zijn echter niet aangetroffen. Verblijfplaatsen van boombewonende vleermuizen worden niet in het plangebied verwacht.

Essentieel foerageergebied

Alle in Nederland voorkomende vleermuizen leven van insecten. Zij foerageren daarom op plaatsen waar veel insecten aanwezig zijn. Voorbeelden van veel voorkomende foerageergebieden zijn openingen op kruinhoogte tussen bomen, boven water en in de luwte van dijken. Als een dergelijk foerageergebied van zeer groot belang is voor vleermuizen van een bepaalde verblijfplaats, kan gesproken worden van een essentieel foerageergebied. Als een dergelijk foerageergebied verloren zou gaan, zou de voedselvoorziening van deze vleermuizen verdwijnen, waardoor ze de verblijfplaats moeten verlaten. Het verdwijnen van het foerageergebied leidt zo tot het niet meer functioneren van de verblijfplaats. Dergelijk essentieel foerageergebied is beschermd.

Aan de noordkant van het plangebied bevinden zich een aantal hulstbomen. Overige groene elementen in het plangebied en de directe omgeving bestaan voornamelijk uit bomen en struiken in aangrenzende tuinen. Het plangebied zelf bestaat uit braakliggend terrein en biedt vleermuizen weinig foerageermogelijkheden. Ook zijn in de omgeving alternatieve foerageergebieden aanwezig, in de vorm van beschutte tuinen. Het wordt daarom niet waarschijnlijk geacht dat het perceel een essentieel foerageergebied voor vleermuizen vormt.

Essentiële vliegroutes

Om zich van hun verblijfplaatsen naar hun foerageergebied te verplaatsen worden door een aantal soorten steeds dezelfde lijnvormige elementen gebruikt. Bijvoorbeeld de gewone dwergvleermuis gebruikt vaak bomenrijen waaraan het zich kan oriënteren. Als een dergelijke route verdwijnt of onderbroken wordt, vervalt deze mogelijkheid om van verblijfplaats naar foerageergebied te komen. Vleermuizen moeten dan een alternatieve route zoeken. Als dit niet mogelijk is en als de vliegroute door veel vleermuizen wordt gebruikt, kan dit een groot negatief effect op de vleermuizenpopulatie in het gebied hebben (Limpens et al. 2004). Daarom zijn dergelijke vliegroutes beschermd. In het plangebied is geen sprake van doorlopende lijnvormige groenstructuren, zoals een doorlopende bomenrij. Het wordt daarom niet waarschijnlijk geacht dat er een essentiële vliegroute van vleermuizen in het plangebied aanwezig is.

4.2.4 Vogels

Vogelsoorten met niet jaarrond beschermde nesten

Tijdens het veldbezoek zijn in het plangebied soorten met niet jaarrond beschermde nesten aangetroffen zoals koolmees, pimpelmees, groenling, winterkoning, vink, kauw, fitis, merel en ekster. Dergelijke soorten kunnen mogelijk in het plangebied tot broeden komen. In het plangebied is daarnaast een vogelnest waargenomen.

Om te voorkomen dat bij de werkzaamheden eventueel aanwezige nesten van broedende vogels worden beschadigd, adviseren wij deze werkzaamheden buiten de broedperiode te starten. Als vogels op zoek gaan naar een geschikte broedlocatie en merken dat het plangebied en de directe omgeving te verstorend zijn, zullen ze een andere locatie zoeken. Daarnaast kan ook in de broedperiode gestart worden met de werkzaamheden. Dan dient aantoonbaar te worden vastgesteld door een expert op het gebied van vogels dat met de ruimtelijke ontwikkeling geen nesten vernield worden. De broedperiode van vogels loopt globaal van half maart tot half augustus, maar de nesten van vogels die buiten deze periode broeden zijn ook beschermd.

Vogelsoorten met jaarrond beschermde nesten

Naast de reguliere bescherming in het broedseizoen zijn er verschillende vogelsoorten van wie de nesten jaarrond worden beschermd. Deze jaarrond beschermde status is vanwege verschillende redenen. Zo zijn er soorten die het hele jaar gebruik maken van het nest. Daarnaast zijn er koloniebroeders die elk broedseizoen op dezelfde plaats broeden en daarin zeer honkvast zijn. Ook zijn er soorten die jaar in jaar uit gebruik maken van hetzelfde nest en die nauwelijks in staat zijn zelf een nest te maken. Hieronder wordt in meer detail beschreven of en in welke mate het gebied geschikt kan zijn voor betreffende soorten. Volgens verspreidingsgegevens van de NDFF komen er soorten met jaarrond beschermde nesten in de buurt van het plangebied voor. Hieronder wordt in meer detail beschreven of en in welke mate het gebied geschikt kan zijn voor betreffende soorten.

Huismussen broeden in kieren en spleten van bebouwing en tevens vaak onder (golvende) dakpannen. Een geschikte leefomgeving van de huismus bestaat uit een combinatie van een geschikte nestgelegenheid, voedsel, drinkwater en voldoende dekking in de vorm van stekelige of groenblijvende struiken. Voornamelijk plekken waar bebouwing wordt afgewisseld met groenvoorzieningen herbergen hoge dichtheden aan huismussen (BIJ12, 2017c).

In het plangebied is enkel een open schuurtje met een golfplaten dak aanwezig. Dit gebouw wordt gebruikt als opslagplaats. Dit gebouw wordt niet geschikt geacht als broedplaats voor de huismus. Aan de randen van het plangebied zijn tijdens het veldbezoek echter wel huismussen waargenomen. Dit betrof waarnemingen in de struiken en hagen in het noorden en oosten van het plangebied, op de grens tussen het plangebied en aangrenzende tuinen (zie navolgende afbeeldingen).



Plangebied (rood omkaderd) met de plekken waar tijdens het veldbezoek huismussen zijn waargenomen (geel gearceerd).



Hagen en struiken waar tijdens het veldbezoek huismussen zijn waargenomen.

Het plangebied bestaat grotendeels uit braakliggend terrein, begroeid met planten. Aan de randen bevinden zich hagen en groenblijvende struiken. Aangezien huismussen in deze hagen en struiken zijn waargenomen, kan niet op voorhand worden uitgesloten dat het plangebied onderdeel uitmaakt van de functionele leefomgeving van de huismus. Wanneer huismussen namelijk in de omliggende woningen broeden, kan het plangebied van belang zijn om deze broedplaatsen goed te laten functioneren. De hagen en struiken aan de rand van het plangebied kunnen daarnaast gebruikt worden als schuilgelegenheid of als winterverblijfplaats. De haag zal daarom in de toekomstige situatie behouden blijven.

Op het braakliggende terrein zal de huismus namelijk voedsel kunnen vinden in de vorm van bloemknoppen, zaden van onkruiden en insecten. Omdat er voldoende alternatieven in de omgeving aanwezig is echter niet te verwachten dat dit een essentiële functie voor huismussen in de omgeving vervult.

Aantasting van de functionele leefomgeving van de huismus is aan de orde als het habitat waar de huismus in voorkomt in kwantiteit of kwaliteit voor de huismus afneemt, waardoor de plek niet meer de functie van voortplantingsplaats of vaste rust- of verblijfplaats kan vervullen. Omdat de mogelijk belangrijke hagen worden behouden is hiervan geen sprake. Een nader onderzoek naar huismussen wordt derhalve niet noodzakelijk geacht.

Gierzwaluwen broeden in Nederland onder dakpannen en in kieren en gaten in muren. In het plangebied is enkel een open schuurtje aanwezig. Deze is echter ongeschikt als nestlocatie voor de gierzwaluw. Nestplaatsen van gierzwaluwen zijn derhalve niet in het plangebied te verwachten.

Andere vogelsoorten waarvan het nest jaarrond is beschermd, nestelen op hoge gebouwen (slechtvalk), op richels van bergen of steengroeven en soms op oude roofvogelnesten (oehoe), langs stromende beken (grote gele kwikstaart), in hoge bomen in bos of boomgroepen (buisard, roek, havik, sperwer, wespandief, zwarte wouw), in oude nesten van kraaien en roofvogels in boomgroepen (boomvalk) in oude nesten van kraaien en roofvogels in vooral naaldbomen (ransuil), in holtes in bomen en in gebouwen in het agrarisch gebied (steenuil), in nissen van kerktorens of in andere toegankelijke gebouwen in agrarisch gebied (kerkuil) of op speciale nestpalen (ooievaar) (SOVON 2002, vogelbescherming.nl, sovon.nl). Deze elementen zijn niet in het plangebied aanwezig. Nesten van deze vogelsoorten zijn daarom niet in het plangebied te verwachten.

4.2.5 Reptielen

Reptielen komen in ons land voornamelijk voor op de hogere zandgronden, in duin-, bos- of heidegebieden. De ringslang komt daarnaast ook voor in veengebieden en laat zich ook in meer stedelijk gebied zien. Deze soort komt vooral voor ten noorden van de grote rivieren. De muurhagedis is gebonden aan warme, stenige plekken en leeft in Nederland vooral in Maastricht en is daarnaast op verschillende plaatsen uitgezet. (Creemers en van Delft 2009).

Geschikt biotoop voor reptielen is niet aanwezig. Duin-, bos- of heidegrond is niet aanwezig en er liggen geen watergangen met verruigde oevers in het plangebied. Volgens verspreidingsgegevens van de NDFF komen de ringslang en levendbarende hagedis in de buurt van het plangebied voor. Omdat er geen geschikt leefgebied aanwezig is, zijn deze en andere reptielen niet in het plangebied te verwachten.

4.2.6 Amfibieën

Beschermde amfibieën waarvoor geen provinciale vrijstelling geldt, komen voornamelijk voor in en nabij vennen, poelen en slootjes, met helder en schoon water, in heide-, veen- en bosgebied en in de uiterwaarden. De rugstreeppad is ook in de duinen aanwezig. De geelbuikvuurpad, vuursalamander en vroedmeesterpad worden bijna uitsluitend in Zuid-Limburg aangetroffen (Creemers en van Delft 2009, verspreidingsatlas.nl).

De heikikker komt voor in vochtige heidegebieden waar sprake is van veenvorming en in hoog- en laagveengebieden. Ook wordt de heikikker wel in vochtige schraalgras-

landen, duinvalleien, bosranden, langs meren en rivieren en in komkleigebieden aangetroffen. Laag struweel en hoge kruidige gewassen zijn hier van belang (Goverse et al., 2015). Dergelijk gebied is niet in het plangebied aanwezig. Derhalve is de soort ook niet in het plangebied te verwachten.

De rugstreeppad is een bewoner van zandige terreinen met een hoge dynamiek zoals duinen, uiterwaarden, opgespoten terreinen, heidevelden en akkers. Deze soort is een echte pionier die zich ingraaft in kaal braakliggend terrein en haar eitjes legt in ondiepe kale poeltjes en plassen, maar ook slootjes en vennen kunnen geschikt leefgebied zijn. Zandige vergraafbare grond is in het plangebied aanwezig. Echter, er zijn in het plangebied of in de directe omgeving geen poeltjes of ondiepe vijvers aanwezig waar de rugstreeppad zich kan voortplanten. De rugstreeppad is daarom niet in het plangebied te verwachten.

Enkel algemeen voorkomende amfibiesoorten zoals bruine kikker en gewone pad kunnen niet volledig worden uitgesloten in het projectgebied. Deze soorten zijn weinig veeleisend aan hun leefomgeving en komen wijdverspreid voor. Voor deze soorten geldt echter een vrijstelling van de verboden in de Wet natuurbescherming bij projecten in het kader van ruimtelijke ontwikkeling. Een overtreding van de Wet natuurbescherming is niet te verwachten bij aanwezigheid van deze soorten en nader onderzoek naar deze soorten is niet noodzakelijk.

4.2.7 Vissen

De beschermde vissoorten zijn veelal zeldzaam voorkomende soorten gebonden aan helder, stromend water van beekjes of rivieren. Een uitzondering hierop is de grote modderkruiper die vooral leeft in langzaam stromend water van sloten, vennen of plassen. De soort komt daar voor op plekken met veel onderwatervegetatie en een goed ontwikkelde waterbodem (Janssen en Schamineé 2004, verspreidingatlas.nl).

In het plangebied zijn geen permanent watervoerende elementen aanwezig. De aanwezigheid van beschermde vissen in het plangebied is daarmee uitgesloten.

4.2.8 Insecten en andere ongewervelden

Beschermde insectensoorten en andere beschermde ongewervelden zijn veelal zeldzaam en eisen een specifiek habitat. Beschermde vlindersoorten komen vooral voor in kruidenrijke en soortenrijke graslanden, heiden, venen en (vochtig) bos (Bos et al., 2006). Beschermde libellensoorten leven met name in veengebieden, nabij beekjes of rivieren en bij vennen op de hogere zandgronden (Nederlandse Vereniging voor Libellenstudie, 2002). Beschermde keversoorten zijn gebonden aan oude, rottende bomen in bosgebieden of komen zeldzaam voor in (groter) permanent, helder open water van goede kwaliteit op veengrond (eis-nederland.nl, Janssen en Schamineé, 2004). De Europese rivierkreeft is in ons land nog maar van één plek bekend, op landgoed Warnsborn bij Arnhem. De Bataafse stroommossel is uit ons land verdwenen en de platte schijfhoren komt lokaal voor in laagveengebieden en het rivierengebied, in helder, stilstaand of zeer zwak stromend water met rijke plantengroei, in zowel meren, sloten als plassen (anemoon.org, verspreidingsatlas.nl).

In het betreffende plangebied is geen sprake van open water, bos, soortenrijk grasland, heide of veen. Leefgebied voor deze soorten is hierdoor niet aanwezig. Beschermde insecten en andere ongewervelden zijn daarom niet te verwachten in het plangebied.

4.3 Bescherming houtopstanden

Bij deze ruimtelijke ontwikkeling wordt geen houtopstand geveld waarop het beschermingsregime van de Wet natuurbescherming van toepassing is want de bomen en struiken die worden geveld zijn onderdeel van een eenheid bomen en struiken waarvan de oppervlakte niet groter is dan duizend vierkante meter. De bescherming van houtopstanden vormt dan ook geen beperking voor de beoogde ruimtelijke ontwikkeling.

5 Conclusie en advies

In deze quick scan is onderzocht of er beschermde natuurwaarden, volgens de nu geldende natuurwet- en regelgeving, aan- of afwezig zijn in het plangebied. Ook is nagegaan of de ruimtelijke ontwikkeling die mogelijk wordt gemaakt, negatieve effecten kan hebben op beschermde natuur buiten het plangebied.

5.1 Gebiedsbescherming

Uit voorliggend onderzoek blijkt dat er verschillende Natura 2000-gebieden in de buurt van het plangebied liggen. Doordat het plan slechts een kleine ontwikkeling mogelijk maakt, door de afstand en door de reeds aanwezige verstoring uit de kern van Naarden zijn negatieve effecten op de instandhoudingsdoelstellingen en kernkwaliteiten van deze gebieden uitgesloten. Onderzoek in de vorm van een voortoets Wet natuurbescherming is daarom niet noodzakelijk.

Uit voorliggend onderzoek blijkt dat het plangebied niet in het Natuurnetwerk Nederland of andere provinciaal beschermde natuur ligt. De bescherming van deze gebieden staat de uitvoering van het plan niet in de weg.

5.2 Soortenbescherming

Volgens de verspreidingsgegevens van de Nationale Databank Flora en Fauna komen er verschillende grondgebonden zoogdieren, reptielen, amfibieën, vleermuizen en e vogelsoorten met jaarrond beschermde nesten in de omgeving van het plangebied voor. Uit het uitgevoerde veldbezoek in het plangebied is duidelijk geworden dat aan de rand van het plangebied heggen aanwezig zijn die mogelijk essentieel zijn als (tijdelijke) verblijfplaats voor huismussen. Overige essentiële elementen werden niet aangetroffen. Wanneer de heggen aan de rand van het plangebied niet worden aangetast, is nader onderzoek naar de aan- of afwezigheid van beschermde soorten niet noodzakelijk. Wanneer de heggen wel verwijderd moeten worden, dient eerst door middel van nader onderzoek vastgesteld te worden wat de functie van deze heggen is voor de huismus.

5.2.1 Broedperiode

Van alle van nature in Nederland in het wild levende vogels mag het nest tijdens het broeden (van start van nestbouw tot en met het uitvliegen van de jongen) niet worden beschadigd of vernield. De periode waarin de meeste vogelsoorten broeden, loopt globaal van half maart tot half augustus, maar ook broedgevallen buiten deze periode zijn gewoon beschermd.

Uit voorliggend onderzoek blijkt dat in en direct rond het plangebied vogels kunnen gaan broeden. Wij adviseren daarom om de geplande ruimtelijke ontwikkeling buiten de broedperiode te starten. Op deze manier worden geen in gebruik zijnde nesten beschadigd of vernield. Ook zullen vogels in en direct rond het plangebied geen nest bouwen, omdat te veel verstoring aanwezig is.

Indien de werkzaamheden echt in de broedperiode gestart moeten worden, is nader onderzoek naar broedende vogels noodzakelijk. Kort voor de start van de werkzaamheden dient dan door een ecooloog met kennis van vogels door middel van één veldbezoek onderzocht te worden of broedende vogels in en direct rond het plangebied aanwezig zijn. Als deze niet aanwezig zijn, kunnen de werkzaamheden starten. Als wel een broedende vogel aanwezig is, mogen de werkzaamheden niet starten. Er dient dan met een ecooloog met kennis van vogels naar een oplossing gezocht te worden.

5.2.2 Zorgplicht

Iedereen dient voldoende zorg in acht te nemen voor alle natuur en in het wild levende dieren, planten en hun directe leefomgeving, overeenkomstig artikel 1.11 van de Wet natuurbescherming. Dit houdt in elk geval in dat iedereen die weet dat hij schade aan natuur gaat veroorzaken door een bepaalde handeling, hij deze handeling daarom niet uitvoert, of maatregelen neemt om schade aan de natuur door de handeling zoveel mogelijk te voorkomen. Probeer bijvoorbeeld bij de ruimtelijke ingreep zoveel mogelijk bomen, struiken en overig groen te behouden. Werken buiten de winterperiode voorkomt dat dieren die in winterrust zijn verstoord of gedood worden. Wanneer verlichting wordt geplaatst, probeer uitstraling van licht naar de omgeving zoveel mogelijk te beperken, om verstoring van diersoorten te voorkomen. Dit kan bijvoorbeeld door verlichting te beperken tot die plekken waar licht noodzakelijk is, lage en gericht armaturen te gebruiken in plaats van rondstralende armaturen en lampen goed te richten.

5.3 Bescherming houtopstanden

Bij deze ruimtelijke ontwikkeling wordt geen houtopstand geveld waarop de regels van de Wet natuurbescherming van toepassing zijn. De bescherming van houtopstanden vormt dan ook geen beperking voor de beoogde ruimtelijke ontwikkeling.

5.4 Vervolgstappen

- Spaar de hagen aan de noordzijde van het plangebied omdat deze mogelijk een essentiële functie vervullen voor de huismus. Wanneer het niet mogelijk is deze hagen te sparen dient eerst nader onderzoek uitgevoerd te worden naar de functie hiervan voor de huismus.
- Houd rekening met broedende vogels
- Houd rekening met de zorgplicht

Geraadpleegde bronnen

Literatuur

BIJ12. 2017a. Kennisdocument Gewone dwergvleermuis *Pipistrellus pipistrellus*, versie 1.0, juli 2017. BIJ12, Utrecht.

BIJ12. 2017b. Kennisdocument Gierzwaluw *Apus apus*, versie 1.0, juli 2017. BIJ12, Utrecht.

BIJ12. 2017c. Kennisdocument Huismus *Passer domesticus*, versie 1.0, juli 2017. BIJ12, Utrecht.

Bos, F. Bosveld, M. Groenendijk, D. van Swaay, C. Wynhof, I. De Vlinderstichting. 2006. De dagvlinders van Nederland. Verspreiding en bescherming. Nederlandse fauna deel 7.

Bouwens, S. 2017. Handreiking kleiner marters in relatie tot soortbescherming. Provincie Noord-Brabant. Zoogdierverseniging, rapport 2017.32.

Creemers, R. van Delft, J. 2009. De Amfibieën en Reptielen van Nederland. Nederlandse Fauna deel 9.

Dietz, Ch. von Helversen, O. Nill, D. 2011. Vleermuizen. Alle soorten van Europa en Noordwest-Afrika.

E. Goverse, A., J. E. Herder & M.P. de Zeeuw, 2015. Handleiding voor het Monitoren van Amfibieën in Nederland. Vierde herziene druk. RAVON werkgroep Monitoring, Amsterdam & Centraal Bureau voor de Statistiek, Den Haag.

Janssen, J. A. M. Schamineé, J. H. J. 2004. Europese Natuur in Nederland. Soorten van de habitatrichtlijn.

Lange, R. Twisk, P. van Winden, A. van Diepenbeek, A. 2003. Zoogdieren van West-Europa.

Limpens, H. J. G. A. Twisk, P. Veenbaas, G. 2004. Met vleermuizen onderweg. Uitgave DDW en VZZ.

Nederlandse Vereniging voor Libellenstudie. 2002. De Nederlandse Libellen (Odonata). Nederlandse Fauna deel 4.

Netwerk Groene Bureaus, Gegevensautoriteit Natuur, Zoogdierverseniging. 2017. Vleermuisprotocol 2017.

Ministerie EZLI. 2012. Memorie van toelichting bij Wet natuurbescherming. Kamerstuk.

Ministerie EZ. 2015. Memorie van antwoord bij Wet natuurbescherming. Kamerstuk Eerste Kamer der Staten-Generaal.

SOVON. 2002. Atlas van de Nederlandse Broedvogels. Verspreiding, aantallen, verandering. Nederlandse Fauna deel 5.

Sparrius, L. Odé, B. Beringen, R. Basisrapport Rode Lijst Vaatplanten 2012 volgens Nederlandse en IUCN-criteria. FLORON rapport 57.

Zoogdiervereniging & Probos. 2012. Laanbeheer en vleermuizen; met oog voor veiligheid en cultuurhistorie; met bijdragen van E. A. Jansen, M. H. A. van Benthem, C. de Groot, P. Twisk & H. J. G. A. Limpens.

Websites

www.anemoon.org

www.aerius.nl

www.eis-nederland.nl

www.ndff.nl

www.ravon.nl

www.sovon.nl

www.synbiosys.alterra.nl

www.verspreidingsatlas.nl

www.vogelbescherming.nl

Bijlage 1. Wettelijk kader

Gebiedsbescherming

Inleiding

Op grond van artikel 2.1 van de Wet natuurbescherming kunnen natuurgebieden of andere gebieden die belangrijk zijn voor flora en fauna, door de Minister worden aangewezen ter uitvoering van de Vogelrichtlijn- en/of Habitatrichtlijn, de zogeheten Natura 2000-gebieden. Ook kan de Minister op grond van deze wet in enkele specifieke gevallen bijzondere nationale natuurgebieden aanwijzen. De Wet natuurbescherming draagt Gedeputeerde Staten daarnaast op, om in hun provincie te zorgen voor een landelijk ecologisch netwerk, genaamd Natuurnetwerk Nederland. De bescherming van dit natuurnetwerk wordt geregeld bij provinciale verordening. Daarnaast kunnen provincies bij provinciale verordening andere gebieden met bijzondere natuurwaarden beschermen, genaamd bijzondere provinciale natuurgebieden en bijzondere provinciale landschappen. Hieronder wordt een toelichting gegeven bij de verschillende vormen van gebiedsbescherming.

Natura 2000-gebieden en bijzondere nationale natuurgebieden

Voor alle Natura 2000-gebieden en bijzondere nationale natuurgebieden geldt op basis van artikel 1.11 van de Wet natuurbescherming een zorgplicht. Iedereen dient voldoende zorg in acht te nemen voor deze gebieden. Dit houdt onder meer in dat men negatieve gevolgen voor deze gebieden zoveel mogelijk beperkt door het nemen van alle maatregelen die redelijkerwijs kunnen worden verwacht. Uit de Memorie van Toelichting blijkt, dat de Wet natuurbescherming, buiten de zorgplicht, al voldoende instrumenten bevat om schadelijke handelingen in Natura 2000-gebieden te beperken. Deze zorgplicht is daarmee primair bedoeld om de eigen verantwoordelijkheid vast te leggen, die een ieder heeft voor een zorgvuldige omgang met de natuurwaarden in Natura 2000-gebieden.

Natura 2000-gebieden

Bij de aanwijzing van een Natura 2000-gebied worden voor het gebied instandhoudingsdoelstellingen voor te beschermen soorten en/ of habitats vastgesteld. Conform artikel 2.7, lid 2 van de Wet natuurbescherming is het verboden om zonder vergunning projecten of andere handelingen te realiseren of te verrichten die, gelet op deze instandhoudingsdoelstelling van een Natura 2000-gebied, de kwaliteit van de natuurlijke habitats en de habitats van soorten kunnen verslechteren, of een significant verstrend effect kunnen hebben op de soorten waarvoor het gebied is aangewezen. Verder geldt dat een plan, dat afzonderlijk of in combinatie met andere plannen of projecten, significante gevolgen kan hebben voor een Natura 2000-gebied, door een bestuursorgaan pas vastgesteld kan worden indien een passende beoordeling is gemaakt (artikel 2.7 lid 1).

Voor een plan of een project dat niet direct verband houdt met of nodig is voor het beheer van een Natura 2000-gebied, en dat afzonderlijk of in combinatie met andere plannen of projecten significante gevolgen kan hebben voor een Natura 2000-gebied, dient een passende beoordeling gemaakt te worden, van de gevolgen voor het Natura 2000-gebied, rekening houdend met de instandhoudingsdoelstellingen. Blijkt uit de

passende beoordeling dat er geen aantasting plaatsvindt van de natuurlijke kenmerken van een Natura 2000-gebied, dan kan het betreffende plan worden vastgesteld, of kan voor de projecten door Gedeputeerde Staten een vergunning worden verleend. In bepaalde gevallen kan, ondanks dat uit de passende beoordeling blijkt dat aantasting van de natuurlijke kenmerken mogelijk is, een plan toch worden vastgesteld of kan een vergunning toch worden verleend. Er dient dan te worden voldaan aan de zogeheten ADC criteria. De ADC criteria houden in: i) dat er geen alternatieve oplossingen zijn, ii) dat er sprake is van dwingende redenen van groot openbaar belang en iii) dat de nodige compenserende maatregelen worden getroffen.

Bijzondere nationale natuurgebieden

In uitzonderlijke gevallen kan de Minister, op grond van artikel 2.11, bijzondere nationale natuurgebieden aanwijzen. De Minister kan dit doen voor een gebied dat is of wordt aangemeld als Habitatrichtlijngebied, maar nog niet definitief is aangewezen. Ook kan het voor een gebied dat nog geen onderdeel is van het Natura 2000-netwerk, maar waar compenserende maatregelen worden getroffen voor de realisatie van een project met significante gevolgen. Tot slot kan een gebied worden aangewezen in het geval dat dat noodzakelijk is in het kader van de Vogel- of Habitatrichtlijn, om een gunstige staat van instandhouding te realiseren. Ter bescherming van de bijzondere nationale natuurgebieden kan de Minister verschillende maatregelen nemen, waaronder toegangsbeperkingen tot het gebied, het gebruik maken van zijn of haar aan-schrijvingsbevoegdheid en het treffen van behoud- en herstelmaatregelen in het gebied.

Natuurnetwerk Nederland

Ter bescherming van vogelsoorten, van soorten van de Habitatrichtlijn en van rode lijstsoorten dienen provincies, op basis van artikel 1.12 van de Wet natuurbescherming, zorg te dragen voor de totstandkoming en instandhouding van een samenhangend ecologisch netwerk, genaamd Natuurnetwerk Nederland (voorheen Ecologische Hoofdstructuur, EHS). De bescherming van dit netwerk gebeurt bij provinciale verordening. Daarnaast kunnen provincies bij provinciale verordening andere gebieden met bijzondere natuurwaarden beschermen, zoals weidevogelgebieden of ganzenfoeragegebied.

Voor Natuurnetwerk Nederland geldt, op basis van het Besluit algemene regels ruimtelijke ordening, dat ontwikkelingen niet mogen leiden tot een significante vermindering van de oppervlakte, kwaliteit of samenhang van de aanwezige natuur. Daarnaast mogen de instandhouding en ontwikkeling van de wezenlijke kenmerken en waarden van deze gebieden niet significant worden beperkt. De precieze invulling van de bescherming vervult van provincie tot provincie. In paragraaf 2.1 staat de bescherming beschreven die in dit geval van toepassing is.

Soortenbescherming

Verboden en zorgplicht

Voor een aantal soorten is door middel van verboden een beschermingsregime opgenomen in de Wet natuurbescherming. Er is een apart beschermingsregime voor Vo-

gelrichtlijnsoorten (artikelen 3.1-3.4), voor Habitatrichtlijnsoorten (artikelen 3.5-3.9) en voor andere soorten (artikelen 3.10 en 3.11).

Naast de beschermde plant- en diersoorten geldt op basis van artikel 1.11 van de Wet natuurbescherming voor al de in het wild levende soorten ook een zorgplicht. Iedereen dient voldoende zorg in acht te nemen voor deze soorten en hun directe leefomgeving. Dit houdt onder meer in dat men negatieve gevolgen voor aanwezige soorten zoveel mogelijk beperkt door het nemen van alle maatregelen die redelijkerwijs kunnen worden verwacht.

Vogelrichtlijnsoorten

Voor ruimtelijke ingrepen zijn de volgende verboden relevant: het is verboden om van nature in Nederland in het wild levende vogels opzettelijk te doden of te vangen, het is verboden opzettelijk nesten, rustplaatsen en eieren van deze soorten te beschadigen of te vernielen of nesten van vogels weg te nemen. Ook is het verboden deze soorten opzettelijk te storen wanneer dit van wezenlijke invloed is op de staat van instandhouding van de soort.

De verboden in de wet zorgen voor een goede bescherming van nesten van alle in het wild levende vogelsoorten tijdens het broedseizoen. Globaal loopt het broedseizoen van half maart tot half augustus, maar ook de nesten van broedende vogels buiten deze periode zijn beschermd. Daarnaast zijn van een aantal vogelsoorten de nesten jaarrond beschermd, dus ook als ze niet als broedlocatie worden gebruikt. Het betreft dan over het algemeen soorten die hun nest het gehele jaar als verblijfplaats gebruiken of soorten die niet of nauwelijks in staat zijn om een eigen nest te bouwen.

Habitatrichtlijnsoorten

Voor ruimtelijke ingrepen zijn de volgende verboden relevant: het is verboden om soorten van de Habitatrichtlijn en van de verdragen van Bonn en Bern, in hun natuurlijke verspreidingsgebied opzettelijk te doden, te vangen of te verstoren, om eieren opzettelijk te vernielen, om voortplantings- of rustplaatsen te beschadigen en om planten van de Habitatrichtlijn en van het verdrag van Bern opzettelijk te onwortelen of te vernielen.

Andere soorten

Naast de Vogelrichtlijnsoorten en de Habitatrichtlijnsoorten worden in de wet een aantal diersoorten en plantensoorten beschermd. Voor deze soorten zijn bij ruimtelijke ingrepen de volgende verboden relevant: het is verboden de beschermde diersoorten opzettelijk te doden of te vangen en om de vaste voortplantings- of rustplaatsen te beschadigen en het is verboden om de beschermde plantensoorten opzettelijk te plukken, onwortelen of te vernielen.

Opzetvereiste

Bij veel van de hierboven genoemde verboden is er sprake van een opzetvereiste. Zo is het verboden om vogelnesten *opzettelijk* te beschadigen. In de wet wordt bij deze opzet uitgegaan van 'voorwaardelijke opzet'. Bij voorwaardelijke opzet is men zich bij het handelen bewust van de mogelijke negatieve consequenties, terwijl men de handeling toch uitvoert. Een voorbeeld van voorwaardelijke opzet is iemand die in het

voorjaar een boom omzaagt en daarbij 'per ongeluk' een vogelnest beschadigt. De persoon had niet de opzet dit nest te beschadigen. Maar in de broedtijd van vogels is er wel een aanzienlijke kans dat er in een boom een vogel nestelt. Er kan daarom toch sprake zijn van opzettelijke beschadiging van het nest; voorwaardelijke opzet.

Vrijstelling, gedragscodes en ontheffing

Provinciale Staten kunnen in een verordening een vrijstelling verlenen van de bovenstaande verboden. Zie paragraaf 2.2 voor de vrijstelling die in deze provincie van toepassing is.

Daarnaast zijn de verboden niet van toepassing op handelingen die men uitvoert in het kader van ruimtelijke inrichting of ontwikkeling of bestendig beheer en onderhoud, wanneer men die handelingen uitvoert conform een goedgekeurde gedragscode. Gedragscodes kunnen daarbij zowel gebruikt worden voor de omgang met de Vogelrichtlijnsoorten, de Habitatrichtlijnsoorten als de andere beschermde soorten. Wel geldt voor de Vogelrichtlijnsoorten en de Habitatrichtlijnsoorten de aanvullende eis dat de handelingen die men uitvoert een wettelijk belang dienen uit de Vogelrichtlijn en Habitatrichtlijn. Het gaat dan onder meer om handelingen in het belang van de volksgezondheid, openbare veiligheid of ter bescherming van flora en fauna.

Tot slot kunnen Gedeputeerde Staten, wanneer er geen andere bevredigende oplossing bestaat, onder bepaalde voorwaarde een ontheffing verlenen van de verboden. Ook hierbij geldt voor Vogelrichtlijnsoorten en Habitatrichtlijnsoorten dat aan de handelingen die men verricht een wettelijk belang van de Vogelrichtlijn respectievelijk de Habitatrichtlijn ten grondslag dient te liggen.

Bescherming houtopstanden

De bescherming van houtopstanden is geregeld in hoofdstuk 4 van de Wet natuurbescherming. Het is verboden houtopstanden geheel of gedeeltelijk te vellen of te doen vellen, zonder voorafgaande melding bij de provincie. Een houtopstand is hierbij gedefinieerd als een eenheid van bomen of struiken met een oppervlakte van ten minste 1.000 vierkante meter of een rijbeplanting die meer dan 20 bomen omvat. De wet schrijft verder voor dat wanneer een houtopstand geheel of gedeeltelijk is geveld, de grond binnen drie jaar moet worden herbeplant.

Bovenstaande bescherming geldt niet voor alle houtopstanden. De regels zijn niet van toepassing op houtopstanden op erven of in tuinen, op fruitbomen, op windschermen om boomgaarden, op naaldbomen bedoeld om te dienen als kerstbomen, op kweekgoed, op bepaalde beplantingen van wilgen of populieren, op bepaalde beplantingen bedoeld voor de productie van houtige biomassa en op houtopstanden binnen de, bij besluit van de gemeenteraad, vastgelegde grenzen van de bebouwde kom. Ook voor het dunnen van een houtopstand gelden de regels niet.

De provincie kan regels stellen ten aanzien van de meldingsplicht en de plicht tot herbeplanting. Ook kan de provincie een ontheffing verlenen ten behoeve van herbeplanting op andere grond. Verder kan de provincie ontheffing verlenen en kan de provincie

bij verordening vrijstelling verlenen van zowel de meldingsplicht als de plicht tot herbeplanting.